RAPPORT

DE LA COMMUNAUTÉ DE COMMUNES
DES HAUTS TOLOSANS

2025

SUR LE SERVICE PUBLIC DE PRÉVENTION ET DE GESTION DES DÉCHETS MÉNAGERS ET ASSIMILÉS



Terres fortes de Garonne

BELLEGARDE-SAINTE-MARIE | BELLESSERRE | BRETX | BRIGNEMONT | CABANAC-SÉGUENVILLE | CADOURS | CAUBIAC | COX
DAUX | DRUDAS | GARAC | GRENADE-SUR-GARONNE | LAGRAULET SAINT-NICOLAS | LARÉOLE | LARRA | LAUNAC | LE
BURGAUD | LE CASTÉRA | LE GRÈS | MENVILLE | MERVILLE | MONTAIGUT-SUR-SAVE | ONDES | PELLEPORT | PUYSSÉGUR
SAINT-CÉZERT | SAINT-PAUL-SUR-SAVE | THIL | VIGNAUX

WWW.HAUTSTOLOSANS.FR

HAUTS TOLOSANS
COMMUNAUTÉ DE COMMUNES

SOMMAIRE

Chiffres clés **2**

Indicateurs techniques **6**
I. Présentation du service public de gestion des déchets des hauts tolosans 7
I.1 Présentation du territoire 7
I.2 Gestion des déchets sur la Communauté de communes des Hauts Tolosans (CCHT) . 8
I.2.1 Organisation du service de collecte des déchets 8
I.2.2 Traitement des déchets 12
II. La prévention des déchets 14
III. Collecte et traitement des déchets 17
III.1 Faits marquants 2025 17
III.2 Ordures ménagères et assimilées 18
III.2.1 Tonnages collectés 18
III.2.2 Traitement 20
III.3 Déchets occasionnels 21
III.3.1 Tonnages collectés 21
III.3.2 Traitement 23
III.4 Déchets ménagers et assimilés 24
III.4.1 Tonnages collectés 24
III.5 Autres déchets 25
III.6 Total des déchets gérés par la CCHT 26

Indicateurs financiers **27**
I. Modalité d'exploitation du service public de prévention et de gestion des déchets 28
I.1 Répartition régie / prestation / délégation 28
I.2 Montant des principales prestations rémunérées à des entreprises 28
II. Coût du service et financement 29
II.1 Montant annuel des dépenses de financement et d'investissement 29
II.2 Coût de la gestion des déchets 29
II.2.1 Total des charges du service de gestion des déchets 30
II.2.2 Total des produits du service de gestion des déchets 31
II.2.3 Financement du service de gestion des déchets 32
II.2.4 Coût total de la gestion des déchets 33
II.3 Coût de la gestion des déchets par habitant 33
II.3.1 Coût global 33
II.3.2 Coût par flux 34
II.4 Coût de la gestion des déchets par flux 34
II.4.1 Coût aidé par flux 34
II.4.2 Coûts à la tonne 36

Grands projets à venir **37**
Les projets à venir sont les suivants : 38

ANNEXES **39**
Matrices des coûts 40
Tableaux et figures 43

CHIFFRES CLES

CHIFFRES CLES

Production de déchets ménagers

	2022	2023	2024	2025
Ordures ménagères résiduelles (OMR)	7 835 t	7 331 t	7 224 t	7 152 t
Biodéchets[1]		15 t	19 t	25 t
Emballages ménagers et papiers	1 483 t	1 630 t	1 792 t	1 834 t
Verre	1 029 t	1 018 t	1 044 t	1 114 t
Encombrants	195 t	173 t	167 t	148 t
Déchets verts	215 t	213 t	144 t	296 t
Inertes	232 t	164 t	122 t	122 t
Déchèteries[2]	5 703 t	5 407 t	6 375 t	6 227 t
Total Ordures Ménagères et assimilées (OMA)	**10 347 t**	**9 993 t**	**10 078 t**	**10 125 t**
Total Déchets Ménagers et Assimilés (DMA)	**16 692 t**	**15 950 t**	**16 885 t**	**16 918 t**

Production autres déchets

	2022	2023	2024	2025
Dépôts sauvages (encombrants)	270 t	124 t	103 t	63 t
Dépôts sauvages (gravats)	1 t	0 t	0 t	0 t
Déchets verts des communes	13 t	30 t	34 t	47 t
Déchets de nettoiement	7 t	29 t	54 t	64 t
Total autres déchets	**291 t**	**183 t**	**191 t**	**174 t**

Production de déchets ménagers par habitant

	2022	2023	2024	2025
Ordures ménagères résiduelles (OMR)	228 kg	211 kg	204 kg	199 kg
Emballages ménagers et papiers	43 kg	47 kg	51 kg	51 kg
Biodéchets			1 kg	1 kg
Verre	30 kg	29 kg	29 kg	31 kg
Encombrants	6 kg	5 kg	5 kg	4 kg
Déchets verts	6 kg	6 kg	4 kg	8 kg
Inertes	7 kg	5 kg	3 kg	3 kg
Déchèteries	166 kg	156 kg	180 kg	173 kg
Total Ordures Ménagères et assimilées (OMA)	**301 kg**	**288 kg**	**285 kg**	**281 kg**
Total Déchets Ménagers et Assimilés (DMA)	**486 kg**	**459 kg**	**477 kg**	**470 kg**

[1] Nouvelle collecte depuis le 1er mars 2023
[2] Tonnages avec méthode de calcul « Zone A » à partir de 2024

CHIFFRES CLES

▪ Coût de la gestion des déchets

	2022	2023	2024	2025
Total charges HT	4 259 300 €	4 548 400 €	4 776 000 €	4 748 200 €
TVA acquittée	279 400 €	291 800 €	342 500 €	227 600 €
Total charges TTC	4 538 700 €	4 840 100 €	5 118 500 €	4 975 800 €
Total Produits	492 700 €	423 100 €	413 700 €	610 200 €
Coûts à la charge de la collectivité	**4 046 000 €**	**4 417 000 €**	**4 704 800 €**	**4 365 800 €**
TEOM[3]	4 100 500 €	4 494 800 €	4 781 300 €	4 972 300 €
Redevance spéciale et facturation usagers	111 500 €	115 500 €	113 400 €	122 000 €

▪ Coût de la gestion des déchets par habitant

	2022	2023	2024	2025
Coûts de gestion des déchets (TTC)	118 €	129 €	133 €	121 €
Total contributions (TEOM + Redevance spéciale et facturation usagers)	123 €	134 €	138 €	142 €

▪ Coût de la gestion des déchets par flux et par tonne

	2022	2023	2024	2025
Ordures ménagères résiduelles	297 €	301 €	341 €	313 €
Emballages ménagers et papiers	489 €	636 €	627 €	477 €
Verre	78 €	72 €	108 €	137 €
Biodéchets		2 146 €	937 €	339 €
Déchèteries[4]	170 €	227 €	118 €	119 €
Encombrants	234 €	208 €	341 €	376 €
Déchets verts	193 €	209 €	640 €	249 €
Autres déchets[5]	176 €	127 €	361 €	362 €
Total	**259 €**	**299 €**	**277 €**	**250 €**

[3] TEOM : Taxe d'Enlèvement des Ordures Ménagères
[4] Hors tonnages gravats, conformément à la méthode Comptacoût de l'ADEME
[5] Dépôts sauvages et déchets des collectivités

CHIFFRES CLES

- **Résumé de l'organisation de la gestion des déchets sur la CCHT en 2024**

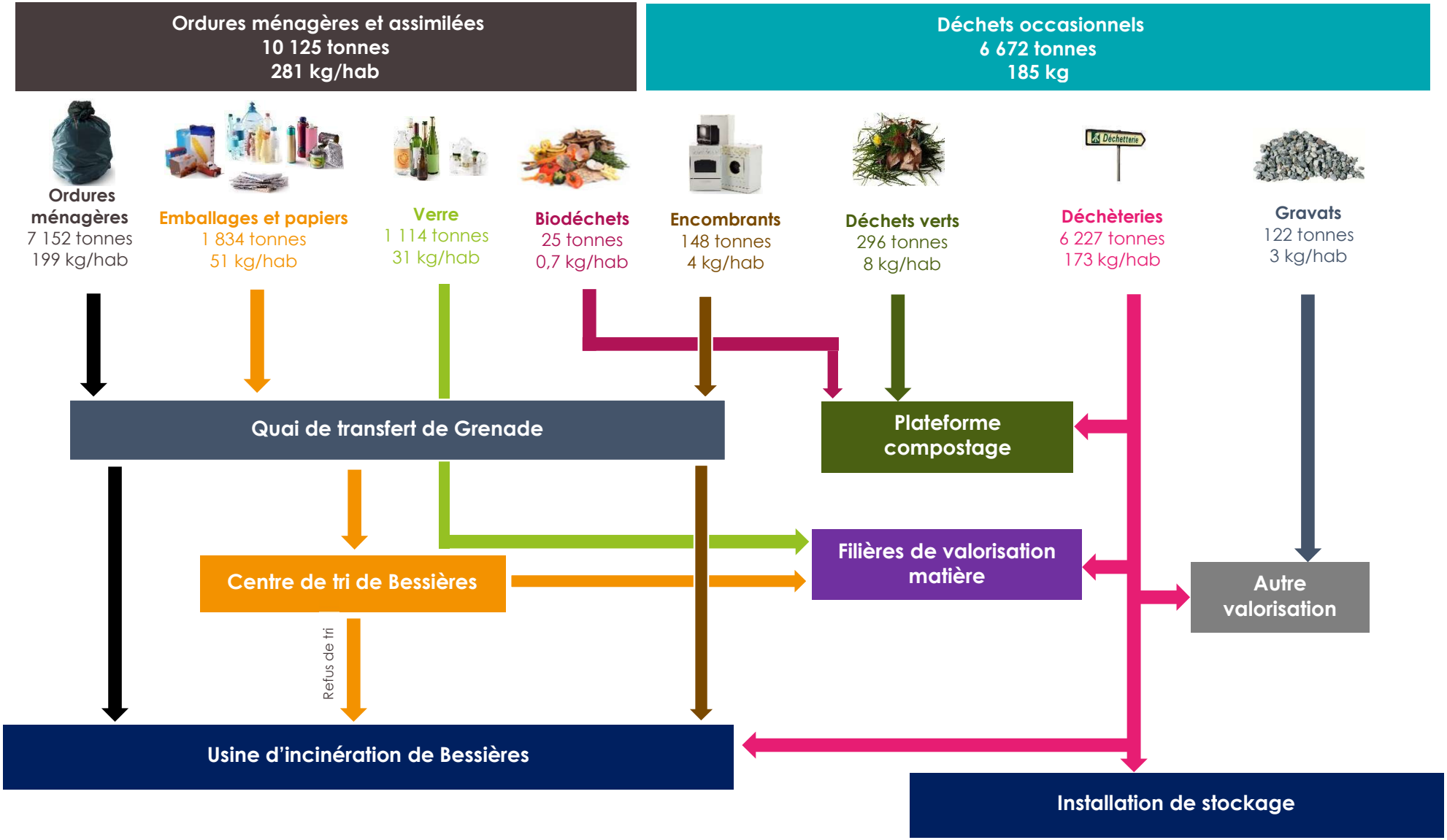

INDICATEURS TECHNIQUES

I. PRESENTATION DU SERVICE PUBLIC DE GESTION DES DECHETS DES HAUTS TOLOSANS

I.1 Présentation du territoire

Issue de la fusion, en 2017, des communautés de communes Save et Garonne et Coteaux de Cadours, la communauté de communes des Hauts Tolosans (CCHT) regroupe 29 communes et **35 996 habitants** au 1er janvier 2025.

Elle est située entre Toulouse et Montauban et présente un profil à la fois péri-urbain et rural.

Elle a une superficie de 375 km².

Notre territoire est défini comme mixte-rural par l'ADEME.

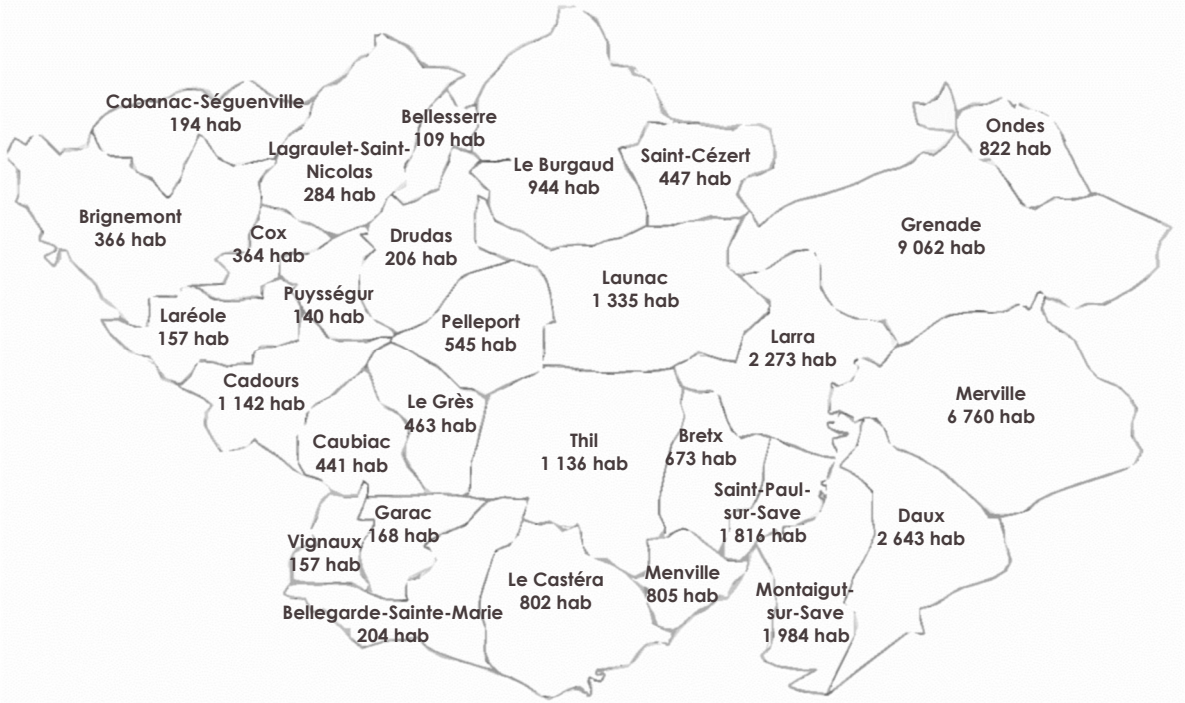

Figure 1 : Carte des 29 communes de la CCHT et leurs populations 2025

I.2 Gestion des déchets sur la Communauté de communes des Hauts Tolosans (CCHT)

I.2.1 Organisation du service de collecte des déchets

▪ Modalités et fréquences de collecte

La collecte des déchets des habitants des 29 communes est gérée par le Pôle Technique de la CCHT. Le traitement des déchets est, quant à lui, géré par le syndicat de traitement Décoset.

L'ensemble des 29 communes bénéficie d'une collecte d'ordures ménagères et d'emballages et papiers, soit en porte à porte, soit en bacs de regroupement, soit en apport volontaire. Les emballages en verre sont collectés uniquement en apport volontaire.

Les fréquences de collecte en porte à porte varient :

- 1 à 2 fois par semaine pour les ordures ménagères ;
- 1 fois tous les 15 jours à 1 fois par semaine pour les emballages et papiers.

Pour les points d'apports volontaires les fréquences sont variables en fonction de la vitesse de remplissage des colonnes.

Tableau 1 : Equipements de collecte des déchets sur la CCHT au 31/12/2025

	Ordures ménagères			Biodéchets		Collecte sélective			Verre	Textiles
	Bacs indiv	Bacs collectifs	Bornes	Bornes	Comp. grutables	Bacs indiv	Bacs collectifs	Bornes	Bornes	Bornes
Bellegarde-Sainte-Marie		x	x4				x	x5	x3	
Bellesserre		x					x		x1	
Bretx		x	x1				x	x3	x2	
Brignemont		x					x		x4	x1
Cabanac-Séguenville			x3					x3	x2	
Cadours		x	x14	x2	x1		x	x20	x12	x1
Caubiac		x	x9				x	x10	x5	x1
Cox		x	x4				x	x5	x1	
Daux	x	x	x14	x2		x	x	x14	x8	x2
Drudas		x	x2				x	x3	x2	
Garac		x	x2				x	x4	x2	
Grenade	x	x	x12	x13		x	x	x24	x26	x8
Lagraulet-Saint-Nicolas		x	x4				x	x6	x2	
Laréole		x	x3				x	x3	x1	
Larra	x	x	x4		x2	x	x	x5	x7	x1
Launac	x	x	x4	x2		x	x	x6	x4	x1
Le Burgaud	x	x	x5		x1	x	x	x5	x5	x1
Le Castéra		x	x9		x1		x	x13	x7	
Le Grès		x	x6				x	x7	x4	x1
Menville	x	x			x1	x	x	x2	x2	
Merville	x	x	x20			x	x	x20	x24	x2
Montaigut-sur-Save	x	x	x6	x1		x	x	x7	x8	x1
Ondes	x	x	x3		x2	x	x	x4	x5	x1
Pelleport		x	x5				x	x7	x4	
Puysségur		x	x2				x	x2	x2	
Saint-Cézert	x	x	x1			x	x	x1	x4	
Saint-Paul-sur-Save	x	x	x1		x1	x	x	x1	x6	x1
Thil	x	x	x3		x2	x	x	x3	x4	x1
Vignaux		x	x1				x	x4	x1	
Nombre total			**143**	**20**	**11**			**187**	**158**	**23**

Les communes bénéficient en plus d'une collecte en porte à porte sur rendez-vous des déchets encombrants, et d'un service de locations de bennes pour les encombrants, les déchets verts ou les gravats.

	Ordures ménagères	Biodéchets	Recyclables secs (hors verre)	Verre	Textiles	Déchèteries	Déchets verts	Encombrants	Gravats
Régie	✓		✓				✓	✓	✓
Externe : prestataire ou partenaire	Jours fériés uniquement	✓	Jours fériés uniquement	✓	✓	✓			
Porte-à-porte	✓		✓				✓ : location benne	✓ : location benne	✓ : location benne
Apport Volontaire	✓ 143 bornes (77 en 2024)	✓ 26 bornes (7 en 2024)	✓ 187 bornes (141 en 2024)	✓ 158 bornes (155 en 2024)	✓ 23 bornes	✓			
Regroupement	✓ 1 700 bacs		✓ 1 400 bacs						
Autres								✓ : sur RDV	
Fréquence majoritaire de collecte	C1	C1	C1	C0.25	C0.25			C0.25	
Fréquence maximale de collecte	C3	C2	C2	C1					

Tableau 2 : Mode de gestion des différents flux de déchets sur le territoire de la CCHT

▪ Collecte des déchets non ménagers et redevance spéciale

Définition du service publique de gestion des déchets

Le service public gère les déchets des ménages.

Les collectivités peuvent également décider d'assurer la gestion des déchets dits assimilés, c'est-à-dire produit par les activités économiques, les établissements communaux, par les conseils départementaux et régionaux.

Ces déchets assimilés sont collectés dans les mêmes conditions que les déchets ménagers.

La CCHT collecte les déchets assimilés en même temps que les déchets des habitants, que ce soit les ordures ménagères ou les emballages et papier à trier.

Toutefois, les professionnels, produisant plus de 6 000 litres par semaine, ont la possibilité de sortir du service public de gestion des déchets et de faire appel à un prestataire privé. Cependant, s'ils décident de rester dans le service, ils sont soumis à la redevance spéciale[5].

Le mode de calcul est réalisé à partir de la production réelle de déchets :

Production = volume du bac x nb de bac collecté par semaine x nb de semaine par an

Montant RS = production x forfait

[5] La redevance spéciale est destinée à couvrir les charges supportées par la collectivité pour la collecte et le traitement des déchets non ménagers assimilés qu'elle intègre dans son service public de gestion des déchets.

Tarification pour 2025 :
- Forfait pour les ordures ménagères = 0.027 €/l
- Forfait pour les emballages recyclables = 0.026 €/l

Ces coûts sont votés chaque année par le conseil communautaire.

En 2025, 15 entreprises étaient à la redevance spéciale, pour un total de 2 527 000 litres de déchets collectés, soit environ 430 tonnes. Ces entreprises sont exonérées de TEOM. Le recette de facturation s'est élevée à **72 300 €.**

L'application généralisée de la redevance spéciale est attendue au 1er janvier 2026.

Moyens affectés au service de gestion des déchets

Pour mener à bien ses missions de gestion des déchets, la CCHT dispose de :

Moyens humains

- 18 agents, qui assurent la collecte quotidienne des bacs de déchets ;
- 9 agents polyvalents qui assurent entre autres, la livraison des bennes de location, la collecte des encombrants sur rendez-vous, la livraison et la maintenance des bacs, la collecte d'une partie des points d'apports volontaires ;
- 1 agent à la communication et à la sensibilisation sur le tri ;
- 1 agent pour la mise en œuvre du programme de prévention des déchets ;
- 1 agent pour la gestion administrative ;
- 1 responsable et 1 responsable adjoint.

Moyens matériels

- 7 camions bennes pour la collecte des bacs ;
- 2 camions grue 26 tonnes pour la collecte des points d'apport volontaire ;
- 1 camion polybenne 26 tonnes ;
- 1 camion polybenne 19 tonnes ;
- 2 véhicules polybenne 3.5 tonnes ;
- 4 véhicules utilitaires ;
- 2 voitures.

L'emploi

Le service est composé de **31 ETP** : 14 ETP pour la collecte, 10 ETP pour la polyvalence et 7 ETP pour l'administratif (encadrement, accueil, communication et prévention).

En 2025, il y a eu **59 jours de formation**.

Le nombre de **jours d'absence** a été de **3 078 jours** sur l'année (2 231 en 2024) :
- Maladie : 2 389 (1 859 en 2024)
- Accidents de travail : 661 (266 en 2025)
- Congés exceptionnels (absences spéciales et maternité) : 28

Le **taux d'absentéisme** est de **22 %** (congés exceptionnels, accidents et maladie). Il était de 19% en 2024 et 20% en 2023 pour la CCHT. Il est en moyenne de 9,7% dans la fonction publique contre 5,7 % dans le privé (source Apicil de 2023).

Ce taux représente en moyenne **81 jours** d'absence par agent (contre 57 jours en 2024 et 46 jours en 2023). Selon un rapport de l'IFRAP de 2022, la moyenne des collectivités se situe à 28 jours/agent (à Toulouse 33 j/an et à Marseille 47 j/an).

I.2.2 Traitement des déchets

La CCHT a choisi de déléguer le traitement des déchets au syndicat mixte Décoset.

Créé en 1993, Décoset regroupe 8 Etablissements Publics de Coopération Intercommunale (EPCI).

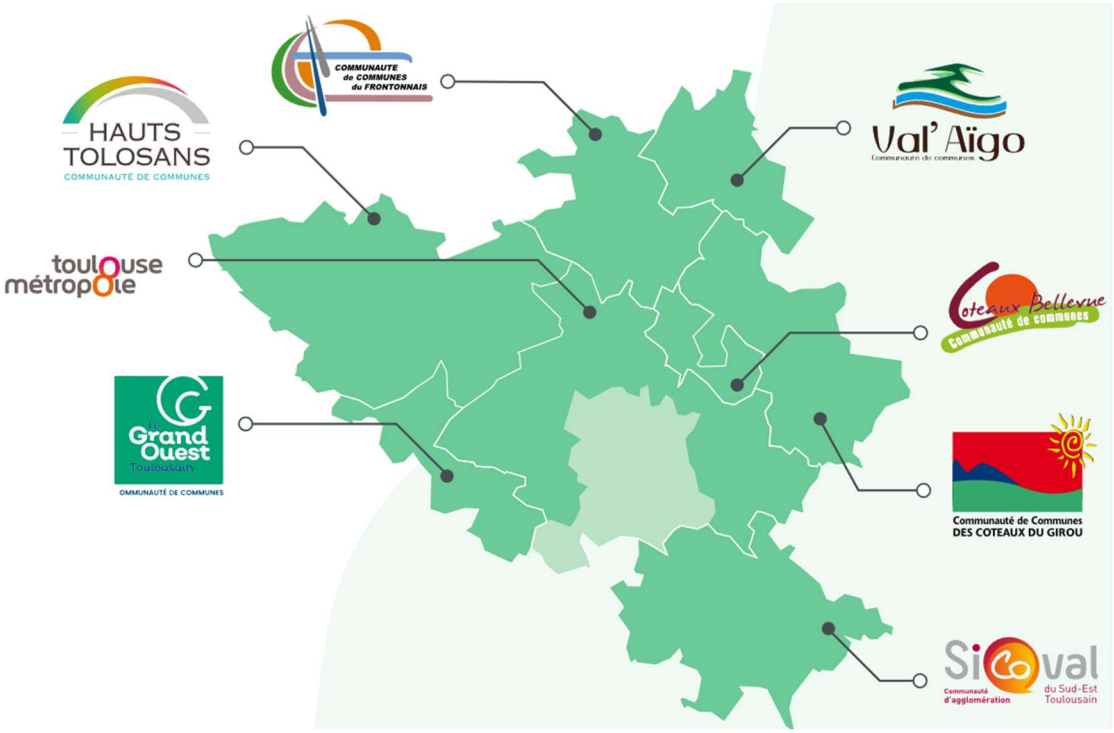

Figure 2 : Collectivités adhérentes au syndicat mixte Décoset (source : Décoset)

Le syndicat a pour compétences :

- La réalisation et la gestion des installations de traitement des ordures ménagères et assimilées ;
- La réalisation et la gestion des déchèteries ;
- La réalisation et la gestion des installations de transfert ;
- Le transfert des déchets, depuis les installations de transfert jusqu'aux exutoires ;
- La valorisation, le traitement et l'élimination des produits réceptionnés sur ses installations.

Pour mener à bien ses missions, Décoset dispose de plusieurs installations :

- 7 centres de transfert ;
- 1 centre de tri (Bessières) ;
- 1 plateforme de compostage (Léguevin) ;
- 2 usines d'incinération (Toulouse et Bessières) ;
- 20 déchèteries grand public.

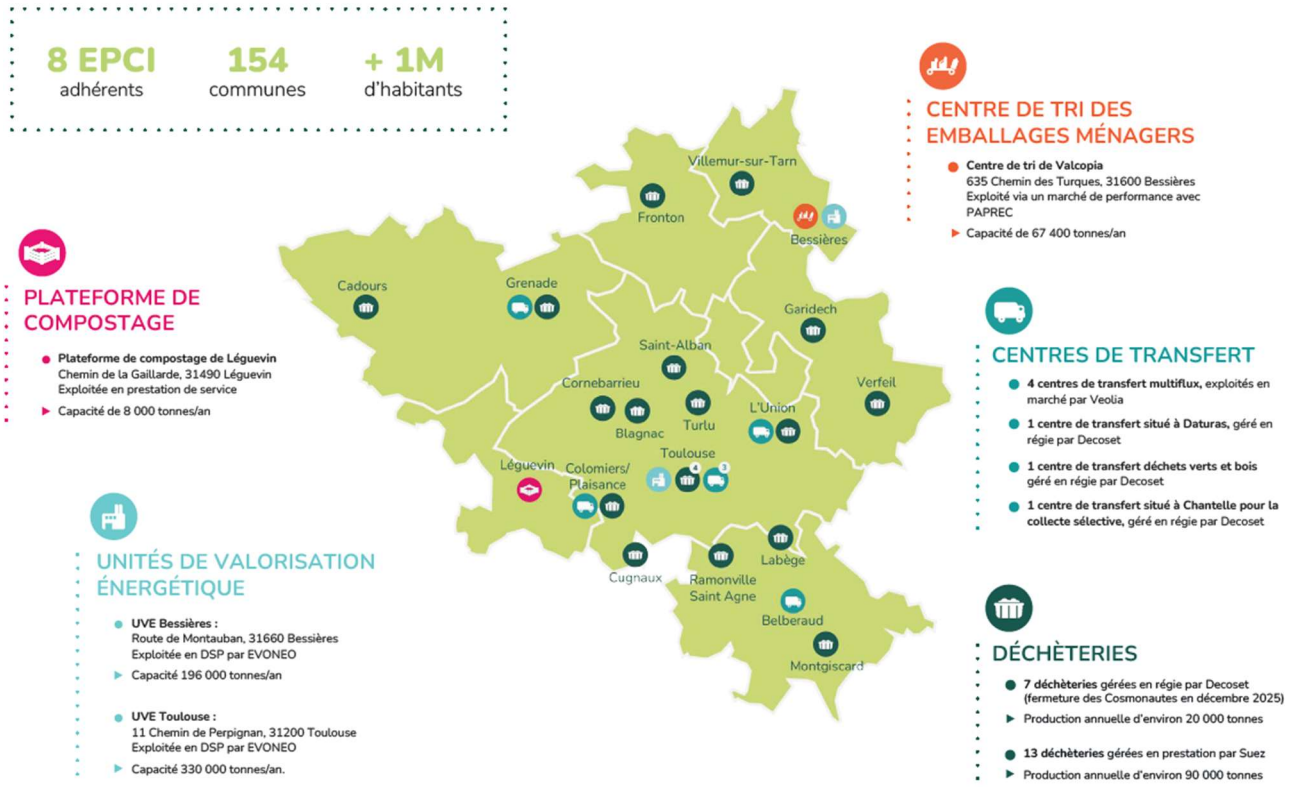

Figure 3 : Installations gérées par Décoset (source : Décoset)

- **Focus sur les déchèteries grand public**

Les 21 déchèteries grand public sont réservées exclusivement aux particuliers. Les professionnels n'y sont pas autorisés. Les habitants des 8 EPCI adhérentes peuvent se rendre dans toutes les déchèteries du syndicat. 2 déchèteries sont situées sur le territoire de la CCHT : celle de Grenade et celle de Cadours.

Liste des déchets acceptés ou refusés et conditions d'accès disponibles sur le site de Décoset (http://www.decoset.fr), rubrique Infrastructure / Déchèteries.

Les apports sont limités en volumes :

- Déchets verts : 3 m³ par jour
- Gravats : 1 m³ par jour
- Huiles de vidanges et huiles de fritures : 20 litres par jour

Le syndicat a mis en place un PASS DÉCHÈTERIE obligatoire depuis le 1er mars 2024 pour limiter l'accès uniquement aux usagers domicilés sur le territoire de Decoset.

II. LA PREVENTION DES DECHETS

La prévention des déchets est définie dans le Code de l'Environnement comme « toutes mesures prises avant qu'une substance, une matière ou un produit ne devienne un déchet, lorsque ces mesures concourent à la réduction d'au moins un des items suivants :

- La quantité de déchets générés, y compris par l'intermédiaire du réemploi ou de la prolongation de la durée d'usage des substances, matières ou produits ;
- Les effets nocifs des déchets produits sur l'environnement et la santé humaine ;
- La teneur en substances nocives pour l'environnement et la santé humaine dans les substances, matières ou produits ».

Article L541-1-1 code de l'environnement

Résultats 2025
-6% de DMA /2010
2,7 €/hab

La CCHT a validé son Programme Local de Prévention des Déchets Ménagers et Assimilés (PLPDMA) le 12 décembre 2019. Elle s'est fixée comme objectif une réduction de 13% des déchets ménagers et assimilés (DMA) produits par habitant en 2025 par rapport à la production de 2010. Il s'agit de la dernière année de ce plan.

Ce plan d'action comprend 13 actions :

1. Lutter contre le gaspillage alimentaire ;
2. Développer le compostage individuel en habitant pavillonnaire ;
3. Développer le compostage en habitat collectif ;
4. Développer le compostage en cimetière ;
5. Développer le compostage dans les écoles ;
6. Développer des alternatives à la collecte des déchets verts ;
7. Promouvoir le réemploi, la réparation et la réutilisation ;
8. Poursuivre le détournement du textile des ordures ménagères ;
9. Sensibiliser pour un changement de comportement ;
10. Poursuivre et intensifier l'utilisation des autocollants Stop Pub ;
11. Collecter et limiter la production de piles, cartouches et toners ;
12. Réviser le périmètre du service public ;
13. Être éco-exemplaire en tant qu'établissement public.



- **Principaux résultats du PLPDMA 2019-2025**

25 cantines scolaires accompagnées à la lutte contre le gaspillage alimentaires.

3 500 enfants sensibilisés

3 350 composteurs distribués depuis 2010.

25 % des maisons individuelles équipées.

10 sites de compostage en établissement scolaire.

34 cimetières équipés de composteurs.

177 tonnes de broyat valorisées via les kiosques à végétaux.

Organisation d'animations sur le thème du réemploi pour la Semaine Européenne de la Réduction des Déchets.

23 points de collecte présentes sur le territoire de la CCHT.

3 kg de textile collecté séparément par habitant par an en moyenne.

259 animations scolaires (7 300 enfants sensibilisés)

29,5% des maison équipées d'un stop pub.



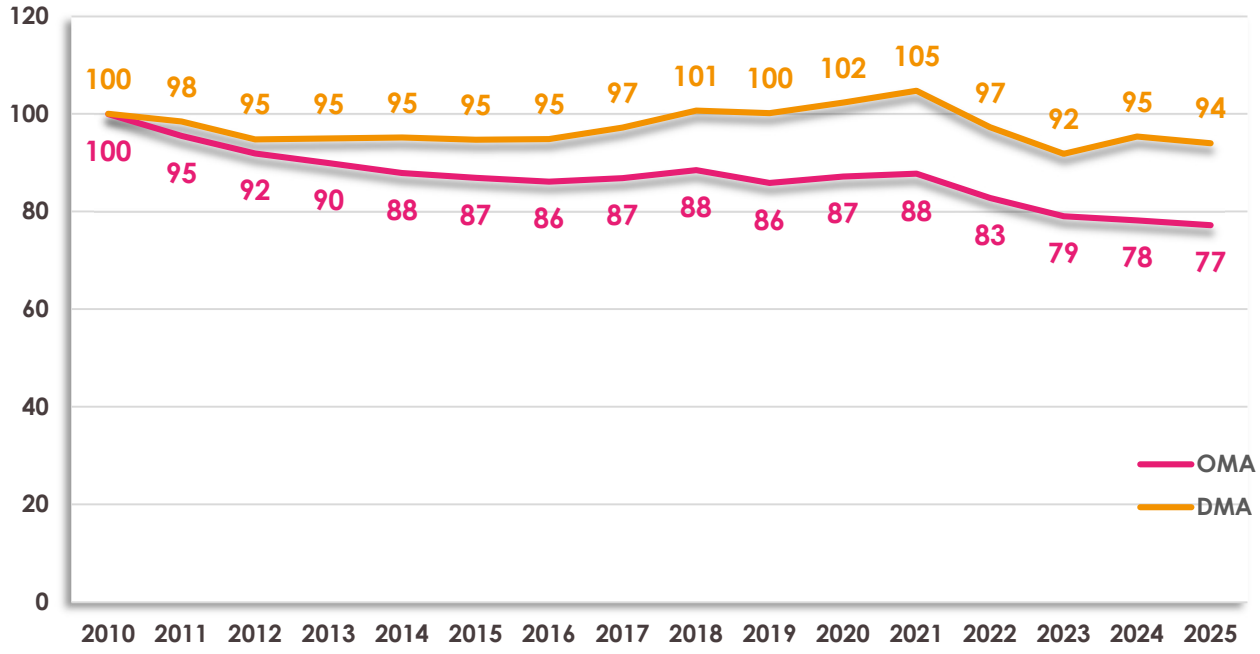

Figure 4 : indice de réduction des quantités de déchets ménagers et assimilés produits par habitant avec une base 100 en 20106

[6] OMA = Ordures ménagères et assimilées (voir paragraphe III.2)
DMA = Déchets ménagers et assimilés (voir paragraphe III.4)

III. COLLECTE ET TRAITEMENT DES DECHETS

III.1 Faits marquants 2025

- **Poursuite du déploiement de la collecte séparée des biodéchets**



Depuis le 1er janvier 2024, les collectivités ont l'obligation de proposer aux administrés une solution de tri à la source de leurs biodéchets afin de les valoriser. Une étude a été menée par le service prévention, et des propositions ont été faites aux communes. 11 composteurs grutables ont été mis en place sur cette première année ainsi que 21 bornes de collecte dans les zones plus denses.

Les composteurs individuels sont proposés gratuitement ont habitants qui assistent à une formation. 20 sessions ont été organisées tout au long de l'année dans les différentes communes.

- **Fin du déploiement du schéma de collecte**



La deuxième phase du schéma de collecte s'est terminé en 2025, avec le développement des nouveaux points d'apport volontaire, notamment 114 colonnes aériennes et 16 enterrées pour les emballages et les ordures ménagères. La CCHT s'est équipée d'un second camion pour pouvoir collecter toutes ces nouvelles bornes (en location depuis novembre 2025 puis fourniture au premier semestre 2026).

- **Année de transition pour le PLPDMA**

Le Programme Local de Prévention des Déchets Ménagers et Assimilés (PLPDMA) 2020-2025 est arrivé à son terme. C'est l'occasion de faire le bilan des 5 années passées, des 13 actions engagées et des objectifs atteints. De plus, les instances CCES et COPIL ont entamé un travail de construction du futur programme pour les années à venir 2026-2031. Le nouveau PLPDMA a été voté en décembre 2025.

- **Déploiement de la redevance spéciale**

Suite à la définition des nouvelles modalités d'application de la Redevance Spéciale fin 2024, 2025 a été l'année de mise en place. Celle-ci a permis de :

- sensibiliser les producteurs non ménagers,
- ajuster les dotations de bacs,
- permettre aux gros producteurs > à 6 000 L une élimination hors SPGD,
- facturer à blanc.

Une centaine de professionnels devront s'acquitter à partir du 1er janvier 2026 de cette redevance.

III.2 Ordures ménagères et assimilées

Définition des Ordures Ménagères et Assimilées (OMA)

Les Ordures ménagères et assimilées (OMA) regroupent les ordures ménagères résiduelles (bac vert), les biodéchets, les emballages et papiers collectés séparément (bac jaune) et les emballages en verre collectés en apport volontaire.



III.2.1 Tonnages collectés

Tableau 3 : Evolution des tonnages d'Ordures Ménagères et Assimilées collectées

	2022	2023	2024	2025	Evolution N/N-1
OMR	7 835 t	7 331 t	7 224 t	**7 152 t**	**-1%**
Biodéchets		15 t	19 t	**25 t**	**+35%**
Emballages et papiers	1 483 t	1 630 t	1 792 t	**1 834 t**	**+2%**
Verre	1 029 t	1 018 t	1 044 t	**1 114 t**	**+7%**
Total OMA	**10 347 t**	**9 993 t**	**10 079 t**	**10 125 t**	**+1%**

La collecte de biodéchets a démarré en mars 2023 avec l'expérimentation sur une seule commune. Son déploiement sur quatre nouvelles communes a continué en octobre 2025.

Les emballages collectés se sont stabilisés suite à des hausses liées à l'installation de nouveaux points de tri et leur collecte en régie en 2025 et la mise en place de l'extension des consignes de tri à tous les emballages plastique en 2023.

La collecte des emballages en verre est réalisée depuis avril 2024 par un autre prestataire (Benne Location Service) qui organise rigoureusement les circuits de ramassage, sans débordement des points. Les tonnages sont en hausse.

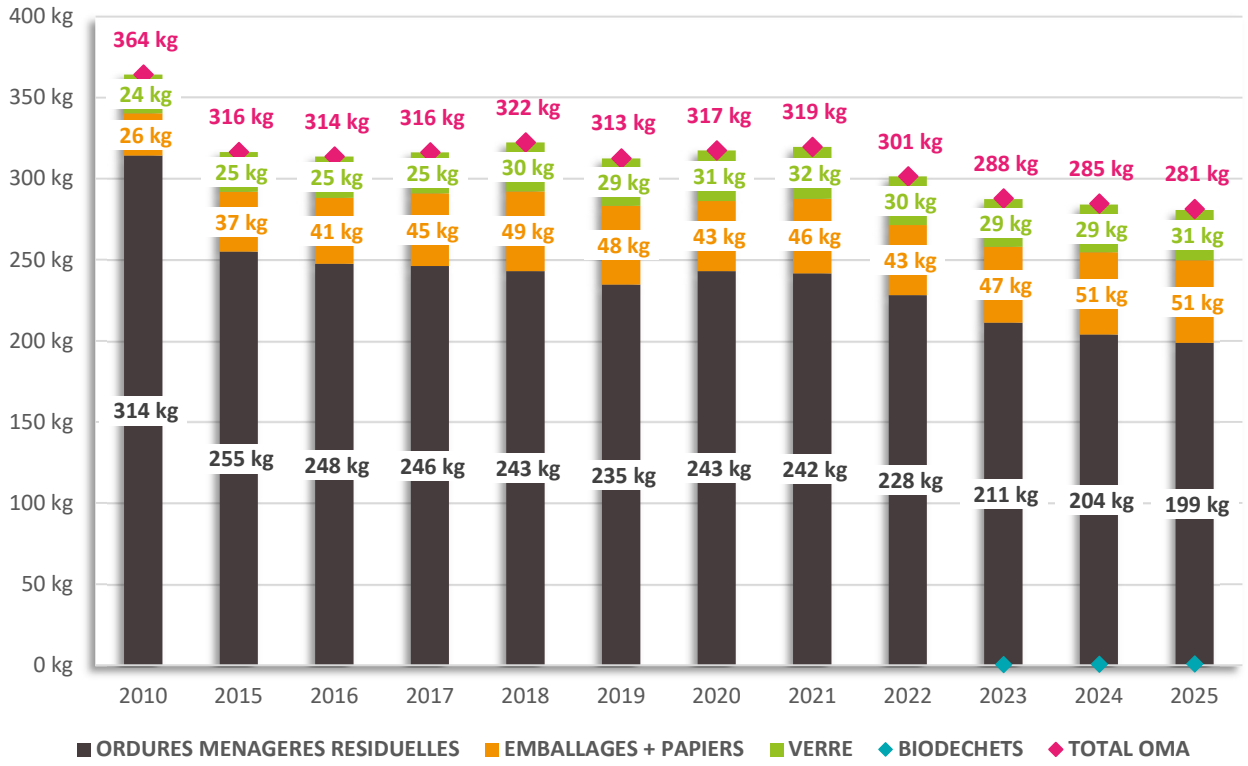

Figure 5 : Evolution de la production d'ordures ménagères et assimilés par habitant

La performance moyenne nationale en OMR sur le même type d'habitat est de 181 kg/hab (en 2024 - dernière donnée SINOE). En Occitanie, la moyenne est de 233 kg/hab.

Concernant les emballages et papiers, la performance moyenne nationale en Emballages et Verre sur le même type d'habitat est de 115 kg/hab. En Occitanie, la moyenne est de 54 kg/hab et de 33 kg/hab pour le verre en 2023. Il reste donc une marge de progression.

On observe une baisse des tonnages d'OMA collectés en 2025. Elle peut trouver une explication d'une part avec les messages et les actions de prévention des déchets déployés aussi bien par la CCHT qu'au niveau national ; d'autre part avec le contexte économique (baisse du pouvoir d'achat).

Un report entre les ordures ménagères vers la collecte sélective peut également justifier ces évolutions, grâce au déploiement des équipements et à un meilleur geste de tri.

III.2.2 Traitement

Ordures ménagères

Les ordures ménagères résiduelles sont valorisées énergétiquement dans l'unité de valorisation énergétique de Bessières. Cette usine produit annuellement :

- 99 300 MwH d'électricité, soit l'équivalent du besoin annuel de 17 600 foyers,
- 30 000 MwH thermiques qui alimentent 10 hectares de serres maraichères.

L'incinération des déchets produits également des mâchefers, qui correspondent aux résidus incombustibles présents dans les déchets. Ces mâchefers peuvent être valorisés en techniques de sous couches routières en remplacement des granulats. Enfin, l'épuration des fumées produit des résidus qui sont stockés dans des installations spécifiques car non valorisables.

Emballages et papiers

Les emballages et papiers collectés séparément sont triés au centre de tri de Bessières afin de séparer les différents matériaux et de les envoyer vers les filières de valorisation correspondantes.

Tableau 4 : Matériaux issus de la collecte sélectives

	2022	2023	2024	2025	Evolution N/N-1
Acier	43 t	46 t	37 t	**85 t**	**+130 %**
Aluminium	6 t	4 t	7 t	**5 t**	**-29 %**
Briques alimentaires	8 t	13 t	13 t	**180 t**	**+1285 %**
Emballages plastiques	116 t	121 t	183 t	**244 t**	**+33 %**
Emballages carton, cartonnettes	297 t	173 t	137 t	**328 t**	**+19%**
Papiers	756 t	1 004 t	1000 t	**480 t**	**-52%**
Total trié	**1 225 t**	**1 359 t**	**1 377 t**	**1 322 t**	**-13%**
Refus de tri	189 t	219 t	375 t	**409 t**	**+9%**
Taux de refus	**15 %**	**16 %**	**16 %**	**24 %**	**-**

Fin 2022, des travaux ont été réalisés au centre de tri de Bessières afin de modifier le process de tri et donc les flux triés, notamment au niveau des papiers, des cartons et des flux plastiques.

En avril 2025, le nouveau centre de tri Valcopia est entré en service, entrainant une forte évolution des tonnages.

La qualité du tri a régressé ces dernières années, puisque le taux de refus (part des erreurs de tri par rapport aux emballages triés) est passé de 15% en 2022 à 24% en 2025. Cette tendance est malheureusement identique au niveau national dans tous les territoires. CITEO l'explique par des consignes de tri élargies avec l'extension. Elles amènent trop d'erreurs, notamment sur les plastiques « Tous les plastiques se recyclent ».

Verre

Le verre est, quant à lui envoyé directement à la Verrerie Ouvrière d'Albi pour recyclage.

III.3 Déchets occasionnels

Définition des déchets occasionnels

Les déchets occasionnels sont les déchets produits par les ménagers, mais non pris dans la collecte en bac ou en point d'apport volontaire et qui, du fait de leur volume, de leur poids ou de leur nature, nécessitent un mode de gestion particulier.

Il s'agit :

- Des encombrants ;
- Des déchets verts issus de l'entretien des jardins des particuliers ;
- Des déchets apportés en déchèterie.



Encombrants
(Collecte mensuelle ou location bennes)



Déchets verts
(Location bennes)



Déchets des déchèteries

= **Déchets occasionnels**

III.3.1 Tonnages collectés

Tableau 5 : tonnages des déchets occasionnels collectés

	2022	2023	2024	2025	Evolution N/N-1
Encombrants	195 t	173 t	167 t	**148 t**	**-11%**
Déchets verts	215 t	213 t	144 t	**296 t**	**107%**
Gravats	232 t	164 t	122 t	**122 t**	**0%**
Déchèteries	5 703 t	5 416 t	6 375 t	**6 227 t**	**-2%**
Total Déchets occasionnels	**6 345 t**	**5 966 t**	**6 807 t**	**6 793 t**	**0%**

Concernant les déchets verts, en 2024 une grande partie a dû être stockée sur la plateforme des services techniques. Suite à leur élimination en 2025, les tonnages sont en forte hausse, mais il ne s'agit que d'un report d'une année sur l'autre.

Les tonnages d'encombrants sont en baisse.

A partir de 2024, la méthode de calcul pour les flux de déchets réceptionnés en déchèteries a évolué. Nous tenons compte d'une moyenne de toutes les déchèteries situées sur le périmètre de Décoset en zone A (hors Toulouse = zone B).

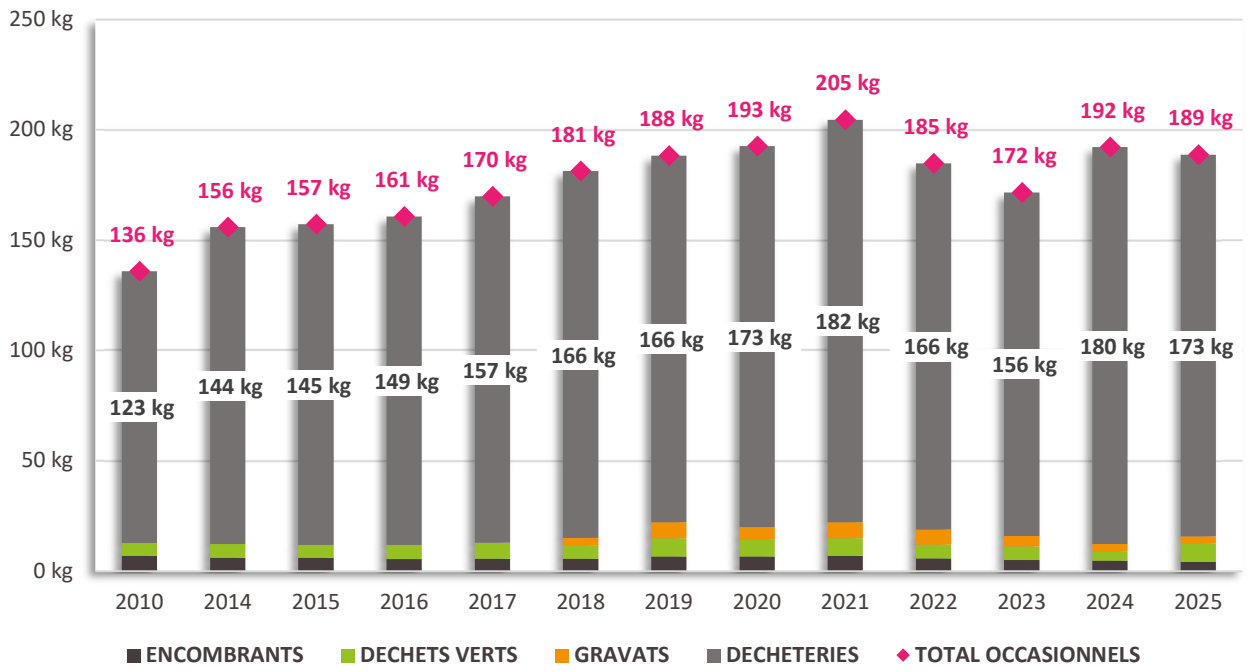

Figure 6 : Evolution de la production de déchets occasionnels par habitant

La performance moyenne en Occitanie des déchèteries est de 187 kg/hab en 2024 (122 kg/hab en Haute-Garonne). Ces faibles ratios sont liés à la non acceptation des professionnels dans les déchèteries de DECOSET.

▪ Détail des déchets collectés en déchèteries

Tableau 6 : tonnages collectés en déchèterie

	2021	2022	2023	2024	2025
Batterie et piles	12 t	7 t	6 t		
Bois	723 t	593 t	504 t	638 t	**843 t**
Carton	146 t	126 t	123 t	142 t	**143 t**
Déchets dangereux	51 t	45 t	49 t	53 t	**56 t**
Déchets verts	1 602 t	1 528 t	1 587 t	2 212 t	**2 266 t**
DEEE (électriques et électroniques)	243 t	211 t	203 t	184 t	**199 t**
Gravats	1 342 t	1 118 t	1 175 t	1 177 t	**1 092 t**
Huile minérale	19 t	23 t	19 t	14 t	**13 t**
Métaux	272 t	201 t	171 t	177 t	**194 t**
Mobilier	280 t	325 t	362 t	386 t	**246 t**
Tout-venant	1 506 t	1 522 t	1 145 t	1 269 t	**1 061 t**
Autres déchets	5 t	4 t	3 t	21 t	**24 t**
Total	**6 201 t**	**5 703 t**	**5 343 t**	**6 373 t**	**6 227 t**

La hausse des tonnages collectés en déchèteries s'observe pour presque tous les flux, exception faite des gravats, du tout-venant et du mobilier, malgré la mise en place obligatoire du PASS déchèterie en avril 2024 (qui aurait pu engendrer une diminution de la fréquentation et donc des tonnages).

Pour rappel ; la méthode de calcul pour les flux de déchets réceptionnés en déchèteries a évolué depuis 2024.

III.3.2 Traitement

En fonction de leur nature, les déchets occasionnels sont orientés vers différentes filières de valorisation, traitement ou élimination

- Les déchets d'équipements électriques et électroniques sont orientés vers des filières de démantèlement et de recyclage ;
- Le tout venant des déchèteries est incinéré ;
- Les déchets verts sont transformés en compost sur des plateformes de compostage ;
- Les gravats peuvent être utilisés en remblai de carrière ou en sous-couche routière ;
- Les déchets dangereux (peintures, solvant, phytosanitaires, …) sont envoyés dans des filières de traitement adaptées ;
- Les autres déchets sont orientés vers les filières de recyclages adéquates.

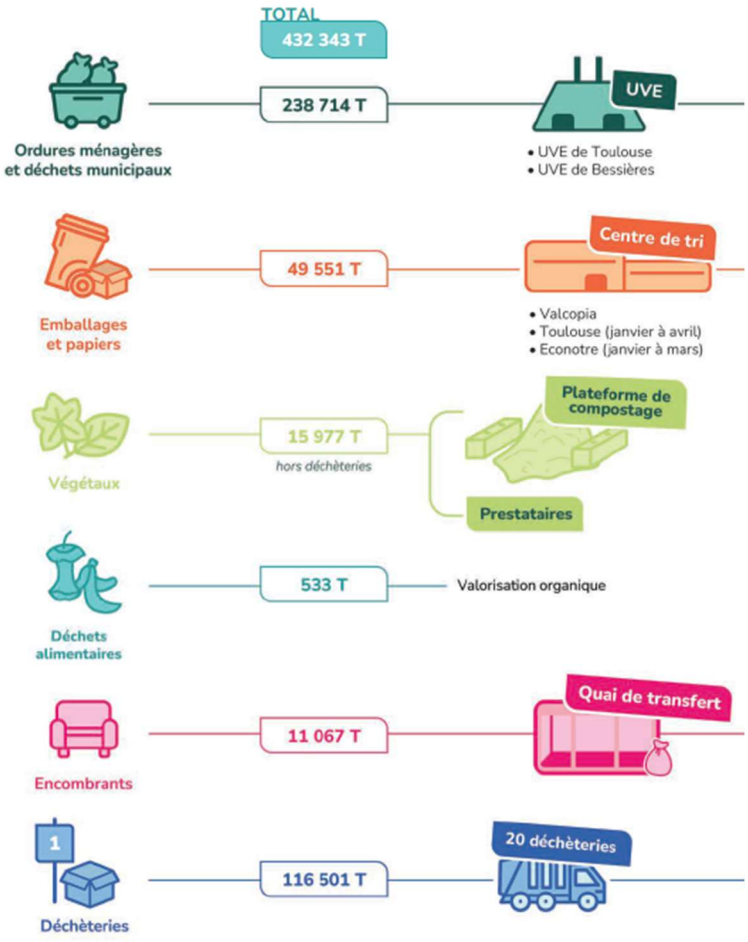

Figure 7 : filières de traitement de Décoset en 2025 (source Décoset)

III.4 Déchets ménagers et assimilés

Définition des Déchets Ménagers et assimilés (DMA)

C'est l'appellation qui regroupe les ordures ménagères et les déchets occasionnels.

III.4.1 Tonnages collectés

Tableau 7 : tonnages de déchets ménagers et assimilés collectés

	2022	2023	2024	2025	Evolution N/N-1
Ordures ménagères et assimilés (OMA)	10 347 t	9 993 t	10 078 t	**10 125 t**	**0%**
Déchets occasionnels	6 345 t	5 957 t	6 807 t	**6 793 t**	**0%**
Total Déchets ménagers et assimilés (DMA)	**16 692 t**	**15 950 t**	**16 885 t**	**16 918 t**	**0%**

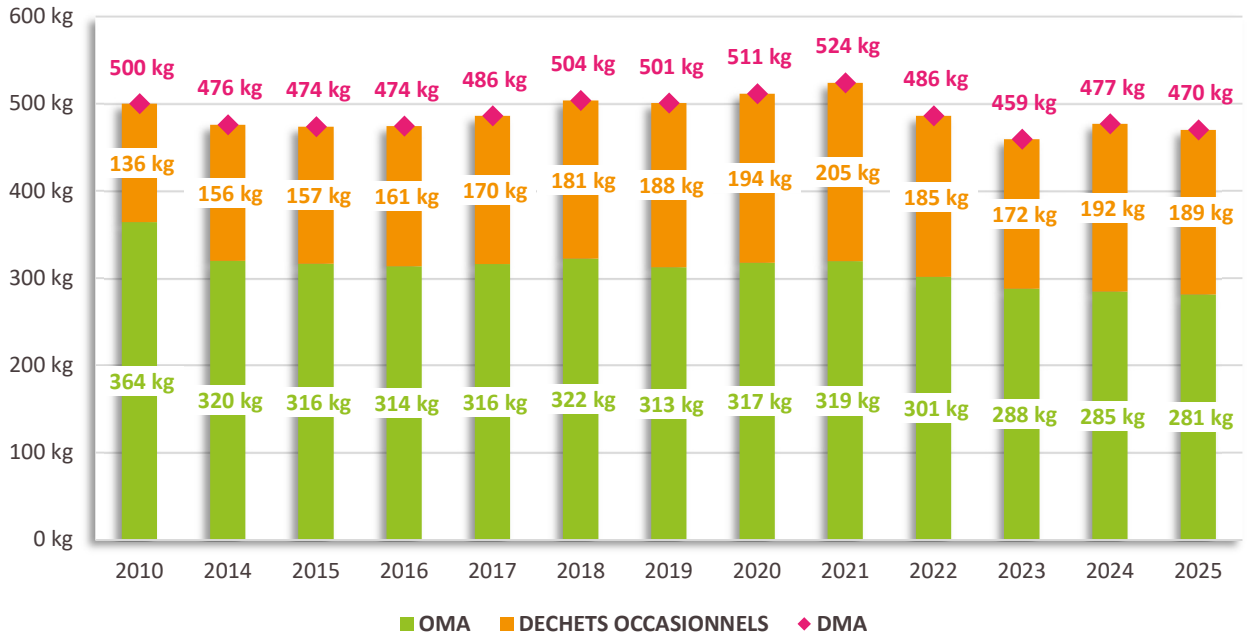

Figure 8 : Evolution de la production de déchets ménagers et assimilés

La performance moyenne nationale en DMA sur le même type d'habitat est de 534 kg/hab (en 2024 - dernière donnée SINOE). En Occitanie, la moyenne est de 527 kg/hab.

On observe une baisse progressive des OMA depuis 2010 (sauf 2020 et 2021). Elle est toutefois compensée par une hausse des déchets occasionnels.

- **Traitement**

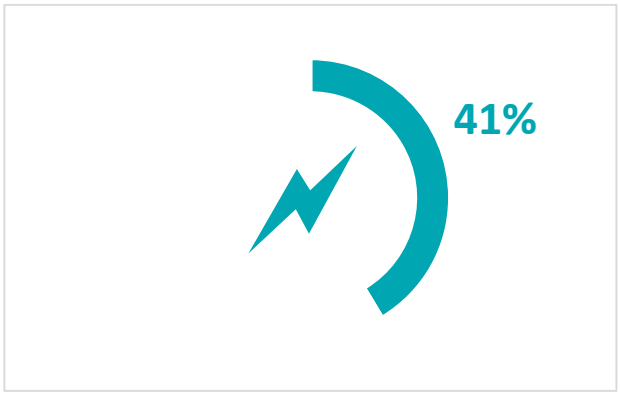

Figure 10 : Taux de valorisation énergétique

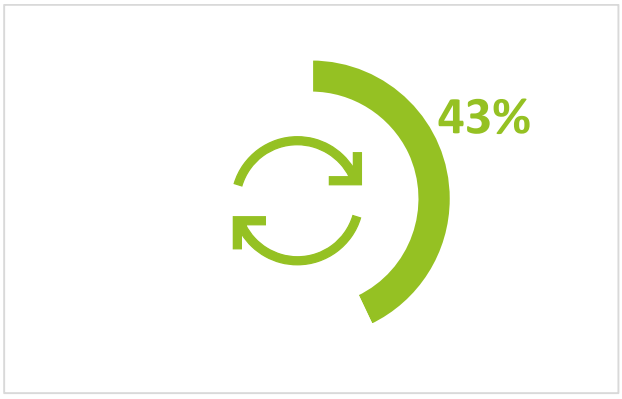

Figure 9 : Taux de valorisation matière

III.5 Autres déchets

En plus des déchets produits par les ménages et les déchets assimilés, la CCHT prend également en charge les déchets issus du nettoyage des dépôts sauvages, les déchets verts issus de la gestion des espaces verts des communes et les déchets du nettoyage de l'espace public.

Une partie des dépôts sauvages est collectée par les communes dans le cadre de leur mission de propreté de l'espace public. L'autre partie provient du nettoyage des points d'apports volontaires ou de collectes réalisées par la CCHT.

Ces déchets suivent les mêmes filières de traitement que les déchets des ménages.

	2022	2023	2024	2025	Evolution N/N-1
Dépôts sauvages (encombrants)	270 t	153 t	157 t	**127 t**	**-19%**
Dépôts sauvages (gravats)	1 t	0 t	0 t	**0 t**	**-**
Déchets verts des communes	13 t	30 t	34 t	**47 t**	**38%**
Déchets de nettoiement	7 t	21 t	26 t	**25 t**	**-2%**
Total autres Déchets	**284 t**	**204 t**	**217 t**	**199 t**	**-8%**

Tableau 8 : tonnages des autres déchets

III.6 Total des déchets gérés par la CCHT

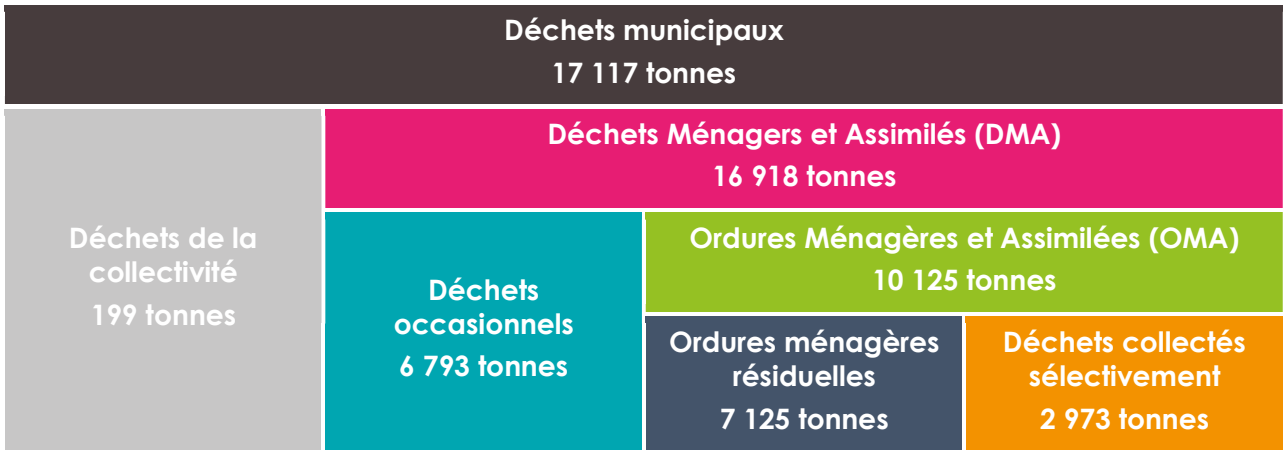

Figure 11 : Synthèse des types de déchets et des tonnages pris en charge par la CCHT

Les déchets pris en charge par la CCHT sont équivalant par rapport à 2024 (17 102 tonnes).

INDICATEURS FINANCIERS

I. MODALITE D'EXPLOITATION DU SERVICE PUBLIC DE PREVENTION ET DE GESTION DES DECHETS

I.1 Répartition régie / prestation / délégation

Les collectivités ont plusieurs solutions pour organiser et gérer le service public de gestion des déchets (SPGD). Elles peuvent le faire en régie, c'est-à-dire avec du personnel de la collectivité. Elles peuvent aussi faire appel à des entreprises soit au travers de marchés, soit de délégations de service public. Enfin elles peuvent aussi transférer leur compétence à un autre établissement public de coopération intercommunal.

La CCHT a fait le choix d'assurer la partie collecte en régie et en faisant appel à des entreprises via des marchés publics, et de transférer la partie traitement au syndicat mixte Décoset.

Tableau 9 : mode de gestion du service public des déchets sur la CCHT

<table>
<tr><th></th><th>OMR</th><th>Emballages /papiers</th><th>Verre</th><th>Biodéchets</th><th>Déchèteries</th><th>Déchets verts</th><th>Encombrants</th></tr>
<tr><td>Collecte</td><td>Régie</td><td>Régie</td><td rowspan="2">Prestation</td><td rowspan="2">Prestation</td><td rowspan="3">Décoset</td><td rowspan="2">Régie</td><td>Régie</td></tr>
<tr><td>Transport</td><td rowspan="2">Décoset</td><td rowspan="2">Décoset</td><td rowspan="2">Décoset</td></tr>
<tr><td>Traitement</td><td>VOA</td><td>Décoset</td><td>Décoset</td></tr>
</table>

I.2 Montant des principales prestations rémunérées à des entreprises

La CCHT passe des marchés avec des entreprises aussi bien pour des prestations de collecte, que pour la fourniture et le lavage de contenants, l'approvisionnement en carburant ou l'achat de véhicules.

Tableau 10 : montant des principales prestations rémunérées à des entreprises en 2025

Prestataire	Prestation	Montant TTC
SCANIA	Camion-benne grue	414 600 €
Quadria	Fourniture colonnes d'apport volontaire Fourniture de composteurs	310 400 € 34 700 €
Total Energie Sud-Ouest	Carburant	111 000 €
Hydrocarbure Midi Pyrénées	Carburant	23 100 €
Saccon	Travaux de dalles béton	110 000 €
Eiffage	Travaux conteneurs enterrés	163 000 €
Bennes Location Service	Collecte des points d'apports volontaires	89 300 €
Suez Sud-Ouest	Prestation de collecte (rattrapage jours fériés)	62 600 €
ESE France	Lavage des colonnes d'apport volontaire	44 600 €
Contenur	Fourniture de bacs	32 000 €
NICOLLIN	Lavage des bacs de regroupement	33 000 €
Les Alchimistes	Collecte des biodéchets	27 600 €
CLS	Guidage GPS camions : étude et matériels	25 500 €

II. COUT DU SERVICE ET FINANCEMENT

II.1 Montant annuel des dépenses de financement et d'investissement

Le budget d'une collectivité territoriale est séparé en deux sections :

- **L'investissement** qui comprend des opérations qui se traduisent par une modification de la consistance ou de la valeur du patrimoine de la collectivité territoriale : achats de matériels durables, construction ou aménagement de bâtiments, travaux d'infrastructure, et acquisition de titres de participation ou autres titres immobilisés ;
- **Le fonctionnement** qui regroupe toutes les dépenses nécessaires au fonctionnement des services de la collectivité territoriale, c'est-à-dire les dépenses qui reviennent régulièrement chaque année (charges de personnel, fournitures, électricité eau, prestations de service, …).

Pour l'année 2025, les montants d'investissement et de fonctionnement pour le service de gestion des déchets de la CCHT sont les suivants :

- **Investissement** = 1 042 900 € (238 500 € en 2024)
- **Fonctionnement** = 4 407 300 € (4 500 900 € en 2024)

L'augmentation de l'investissement en 2025 est liée à l'acquisition de colonnes et camion ainsi qu'aux travaux d'aménagement des points de collecte.

Remarque : le montant de l'investissement n'est jamais intégré tel quel dans le calcul des coûts. C'est le montant de l'amortissement qui est pris en compte. L'amortissement d'une charge d'investissement permet de rendre compte de la charge annuelle d'un investissement en étalant cette charge sur la durée présumée d'utilisation de ce bien.

II.2 Coût de la gestion des déchets

Le calcul des coûts du service de gestion des déchets intègre les charges directes portées par le service et les charges indirecte de fonctionnement (portées par d'autres services mais en lien avec la gestion des déchets, cela peut être par exemple les charges de personnel). Les charges d'investissement sont intégrées via le montant de leurs amortissements.

Sont également pris en compte les produits qui correspondent aux soutiens, aides et recettes diverses perçues par la collectivité en lien avec le service de gestion des déchets.

Méthode Comptacoût ®

ComptaCoût® est une méthode, conçue par l'ADEME, basée sur les principes de la comptabilité analytique. Elle permet d'extraire de la comptabilité publique les charges et les produits relatifs aux déchets et de les classer de manière à renseigner plus facilement la matrice des coûts.

Matrice des coûts

La matrice des coûts est un cadre de présentation des coûts du service public de gestion des déchets élaboré par l'ADEME en collaboration avec ses partenaires locaux.

II.2.1 Total des charges du service de gestion des déchets

Il s'agit de l'ensemble des dépenses liées à la gestion des déchets :

- **Charges de structure** : charges qui permettent d'assurer le fonctionnement du service en termes de vie politique, de direction et encadrement, d'administration générale ;
- **Communication** : ensemble des opérations de sensibilisation, d'animation, d'information ou de communication ;
- **Prévention :** ensemble des actions menées par la collectivité pour réduire les flux de déchets ;
- **Pré-collecte :** dépenses liées à la gestion des contenants (bacs, points d'apports volontaires, …) ;
- **Collecte** : ensemble des opérations de collecte en porte à porte, en bacs de regroupement ou en apport volontaire des déchets.
- **Transfert et transport** : ensemble des coûts de transport des déchets entre le lieu de rupture de charge (quai de transfert) et l'installation de traitement
- **Traitement** : ensemble des charges liées au traitement des déchets à partir de leur entrée dans l'installations de traitement et à la gestion des refus.

Tableau 11 : Total des charges par étape techniques en € arrondis

	2022	2023	2024	2025	Evolution N/N-1
Charges fonctionnels (structure + communication)	**262 200 €**	**286 400 €**	**320 400 €**	**371 800 €**	**16%**
Charges Techniques	**3 997 100 €**	**4 261 800 €**	**4 455 500 €**	**4 376 400 €**	**-2%**
Dont prévention	*93 200 €*	*122 000 €*	148 900 €	140 200 €	-6%
Dont pré-collecte et collecte	*1 826 600 €*	*2 217 800 €*	2 115 300 €	2 655 900 €	26%
Dont transfert et transport	*387 100 €*	*451 500 €*	358 900 €	327 300 €	-9%
Dont traitement	*1 690 200 €*	*1 429 000 €*	1 832 400 €	1 253 000 €	-32%
TVA acquittée	**279 400 €**	**291 900 €**	**342 500 €**	**227 600 €**	**-34%**
Total des charges TTC	**4 538 700 €**	**4 840 200 €**	**5 118 400 €**	**4 975 800 €**	**-3%**

Les charges sont globalement en baisse. Celles-ci sont principalement liées aux baisses des charges de traitement.

- **Charges fonctionnelles** – la hausse est principalement liée aux déchèteries (Décoset) et à la mise en place de l'apport volontaire.
- **Charges de prévention** – baisse liée à une répartition différente de cette charge (par exemple, les actions sur les biodéchets sont dorénavant intégrées dans la ligne collecte).
- **Charges de pré-collecte et collecte** – elles sont en forte hausse sur les coûts des déchèteries (+153k€), de personnels (+330k€), sur le déploiement de l'apport volontaire.
- **Charges de transfert** – baisse des coûts et des quantités de déchets à transférer.
- **Charges de traitement** – baisse exceptionnelle des coûts de traitement de Décoset (-400k€).

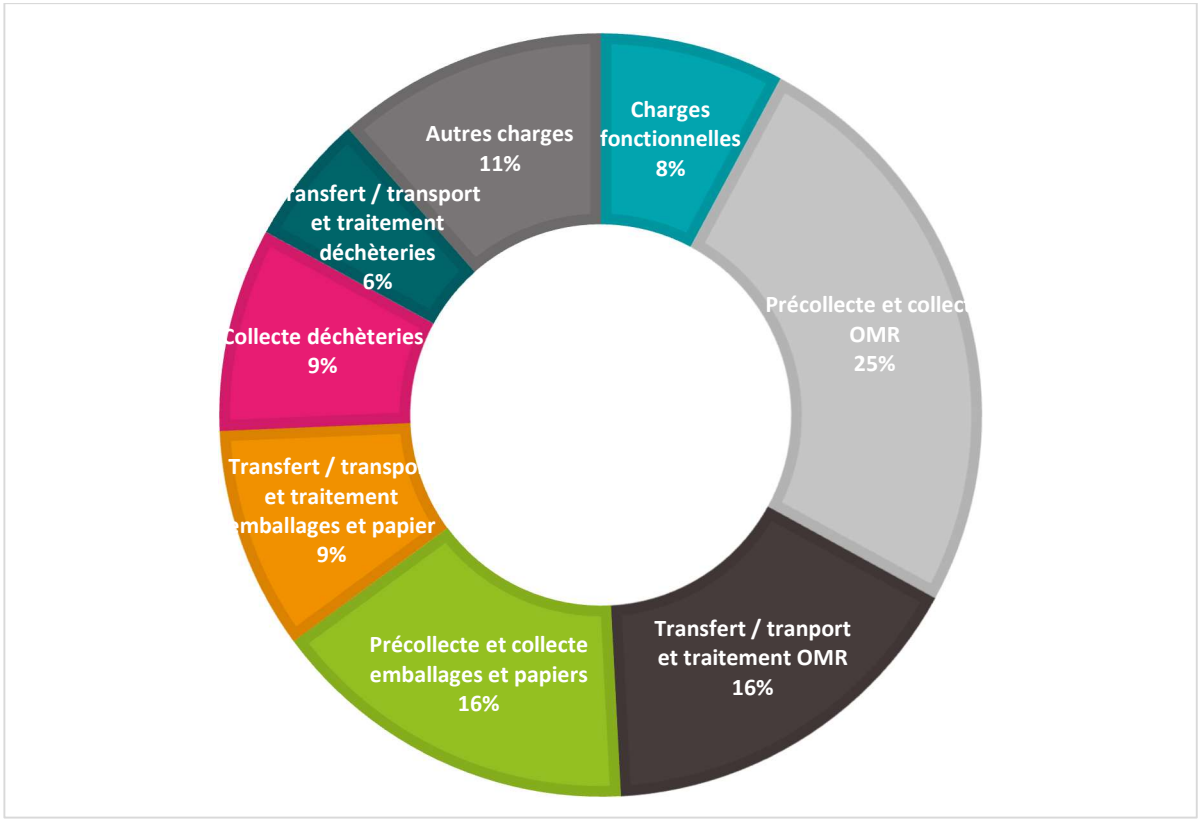

Figure 12 : Principaux postes de dépense

La gestion des ordures ménagères représente 41% des dépenses, suivi par les emballages et papiers recyclables (25%) et les déchèteries (15%). Ces trois flux représentent au total 81% des dépenses de gestion des déchets.

II.2.2 Total des produits du service de gestion des déchets

Il s'agit de l'ensemble des recettes perçues au titre de la gestion des déchets :

- **Produits industriels** : recettes perçues pour la vente de produits (matériaux issus du tri, ferraille des déchèteries, …) et d'énergie (unité de valorisation énergétiques, usine de méthanisation) ;
- **Autres produits :** produits ne rentrants pas dans les autres catégories, par exemple les recettes perçues pour la vente des composteurs ;
- **Soutiens des sociétés agréées :** versements des éco-organismes aux collectivités dans le cadre de la responsabilité élargie du producteur (REP) (CITEO, Re_fashion, …) ;
- **Aides** : ensemble des aides et subventions perçues par les collectivités pour exercer leurs compétences en matière de gestion des déchets.

Tableau 12 : total des produits en € arrondis

	2022	2023	2024	2025	Evolution N/N-1
Produits industriels	177 800 €	90 700 €	62 700 €	120 600 €	92%
Soutiens des société agréées	305 700 €	291 800 €	323 500 €	467 400 €	44%
Aides	9 200 €	40 600 €	27 400 €	22 200 €	-19%
Total des produits	**492 700 €**	**423 100 €**	**413 600 €**	**610 200 €**	**48%**

- **Produits industriels** – hausse des prix de reprise des matériaux issus du tri (sauf verre).
- **Soutiens de sociétés agrées** – soutien plus important de l'éco-organismes CITEO. Les soutiens des éco-organismes des déchèteries sont également en hausse.
- **Aides** – fin des aides de la région et de l'ADEME pour l'expérimentation de la collecte des biodéchets qui a démarré en mars 2023.

II.2.3 Financement du service de gestion des déchets

Les collectivités locales ont le choix entre 3 modes de financement du service public de gestion des déchets :

- **La Taxe d'Enlèvement des Ordures Ménagères (TEOM)**

Il s'agit d'un impôt associé à la taxe foncière. Son montant est déconnecté du service rendu et il est dû par le contribuable, même s'il n'utilise pas le service.

- **La Redevance d'Enlèvement des Ordures Ménagères (REOM)**

Elle est dû par l'usager du service, qui paie en fonction de son utilisation du service

- **Le budget général**

La collectivité peut utiliser son budget général (alimenté par les différentes taxes directes locales) pour financer tout ou partie (en complément de la TEOM) du service de gestion des déchets.

Que ce soit avec la TEOM ou la REOM, la collectivité peut choisir d'introduire une part incitative liée à la production de déchets des usagers du service.

La CCHT a fait le choix de la taxe d'enlèvement des ordures ménagères sans part incitative sur son territoire. Le taux de TEOM a été harmonisé en 2023 sur l'ensemble des communes, il s'élève à 13,5 %.

En complément de la TEOM, la CCHT applique également la redevance spéciale (payée par une partie des producteurs non ménagers). La location de bennes encombrants, déchets verts ou gravats est, quant à elle, directement facturée aux personnes ayant effectué une location.

Tableau 13 : financement du service public de gestion des déchets

	2022	2023	2024	2025	Evolution N/N-1
TEOM	4 100 500 €	4 495 100 €	4 781 200 €	4 972 300 €	4%
Redevance spéciale et facturations usagers	111 500 €	115 500 €	113 500 €	122 000 €	7%
Total financement	**4 212 000 €**	**4 610 600 €**	**4 894 700 €**	**5 094 300 €**	**+4%**

- **TEOM** – le taux de TEOM appliqué en 2023 a été modifié pour une partie du territoire. L'augmentation de la TEOM est liée d'une part à l'augmentation de la base foncière sur laquelle elle est assise et d'autre part par l'augmentation du nombre de logements assujettis à la TEOM.
- **Redevance spéciale et facturation usagers** – légère baisse des recettes de redevance spéciale qui est compensée une hausse de la location des bennes (augmentation des tarifs de location en 2025).

II.2.4 Coût total de la gestion des déchets

Le coût aidé du service de gestion des déchets correspond à :

TOTAL DES CHARGES – TOTAL DES PRODUITS = COÛT AIDE

Il correspond au montant qu'il reste à couvrir par le financement du service.

Tableau 14 : Coûts aidé TTC du service public de gestion des déchets

	2022	2023	2024	2025	Evolution N/N-1
Total charges TTC	4 538 700 €	4 840 100 €	5 118 400 €	4 975 800 €	-3%
Total Produits	492 700 €	423 100 €	413 600 €	610 200 €	48%
Coûts aidé TTC	**4 046 000 €**	**4 417 000 €**	**4 704 800 €**	**4 365 600 €**	**-7%**
Financement du service	**4 212 000 €**	**4 610 600 €**	**4 894 700 €**	**5 094 300 €**	**4%**
Taux de couverture	104%	104%	104%	117%	12%

La baisse exceptionnelle des tarifs de traitement de Décoset en 2025 a permis une diminution du coût aidé de 7% par rapport à 2024, entrainant un surfinancement du service. En 2026, les coûts de traitement sont à nouveau à la hausse pour revenir au niveau de 2024.

II.3 Coût de la gestion des déchets par habitant

II.3.1 Coût global

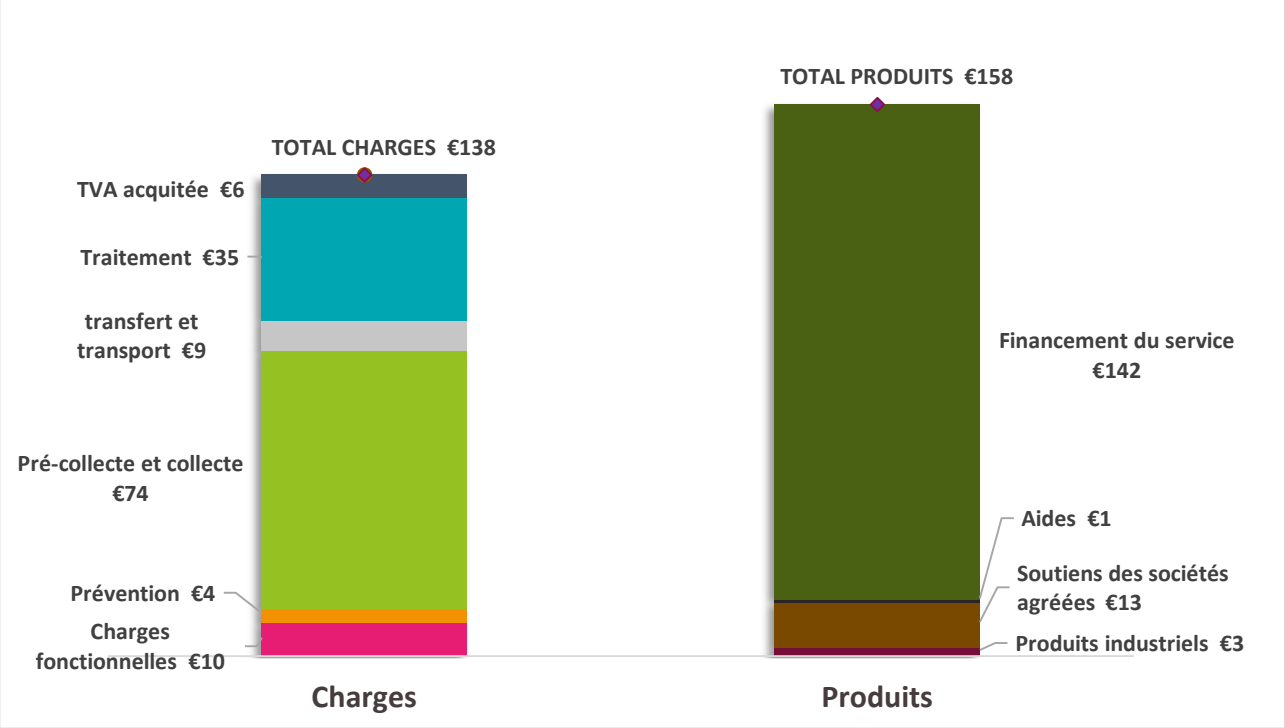

Figure 13 : Répartition des charges et des produits par habitant

Les actions de pré-collecte, collecte et traitement représentent 79% des dépenses de gestion des déchets payés par les habitants. Les produits perçus par la collectivité pour la revente des matériaux et les soutiens et aides diverses ne couvrent que 10% des dépenses.

II.3.2 Coût par flux

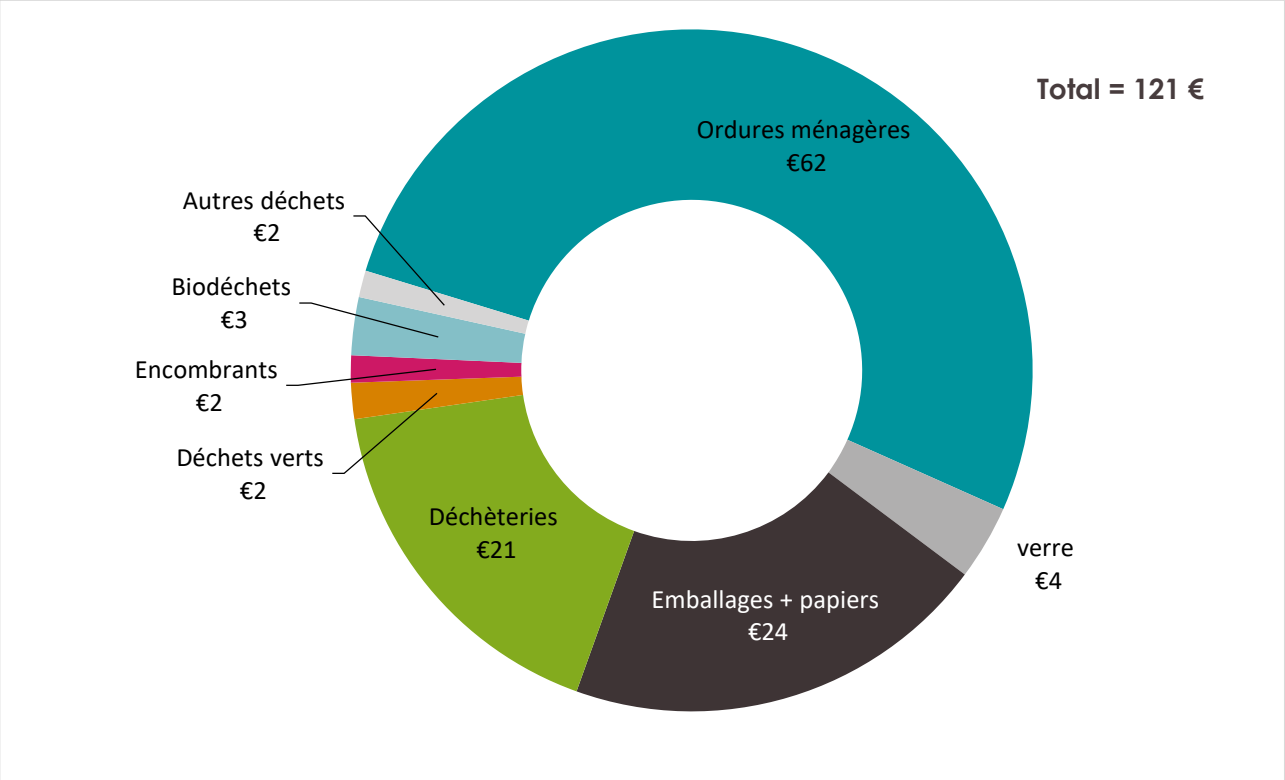

Figure 14 : Coût par flux par habitant

II.4 Coût de la gestion des déchets par flux

II.4.1 Coût aidé par flux

Tableau 15 : Coût aidé de la gestion des différents flux de déchets

	2022	2023	2024	2025	Evolution N/N-1
Ordures ménagères	2 325 300 €	2 205 100 €	2 465 500 €	2 242 000 €	-9%
Verre	80 400 €	72 700 €	112 400 €	152 200 €	35%
Papier et emballages hors verre	724 700 €	1 037 000 €	1 122 700 €	875 200 €	-22%
Biodéchets		29 300 €	17 800 €	118 600 €	560%
Déchèteries	777 500 €	945 600 €	753 800 €	743 500 €	-1%
Déchets verts	41 500 €	44 500 €	92 100 €	73 800 €	-20%
Encombrants	45 700 €	36 100 €	57 300 €	55 600 €	-3%
Autres déchets	50 900€	46 700 €	83 400 €	103 000 €	24%

- **Ordures ménagères** – la baisse du coût des ordures ménagères est principalement liée à une diminution des coûts de traitement de DECOSET malgré des coûts de collecte qui augmentent (masse salariale, entretien des véhicules), de transfert et de pré-collecte (nouvelles colonnes enterrées).
- **Verre** – augmentation des coûts de collecte (liés à la hausse des tonnages +100t) et coût de reprise des matériaux en baisse.
- **Papier et emballages hors verre** – les coûts de collecte augmentent mais largement compensés par des coûts de traitement en baisse.
- **Déchèteries** – la gestion des déchèteries est facturé à l'habitant par Décoset. Le mode de calcul des coûts a évolué en 2025.
- **Déchets verts** – moins de location de bennes, avec une augmentation des recettes.
- **Encombrants** – légère diminution par rapport à 2024.
- **Autres déchets** – forte augmentation des coûts de traitement.

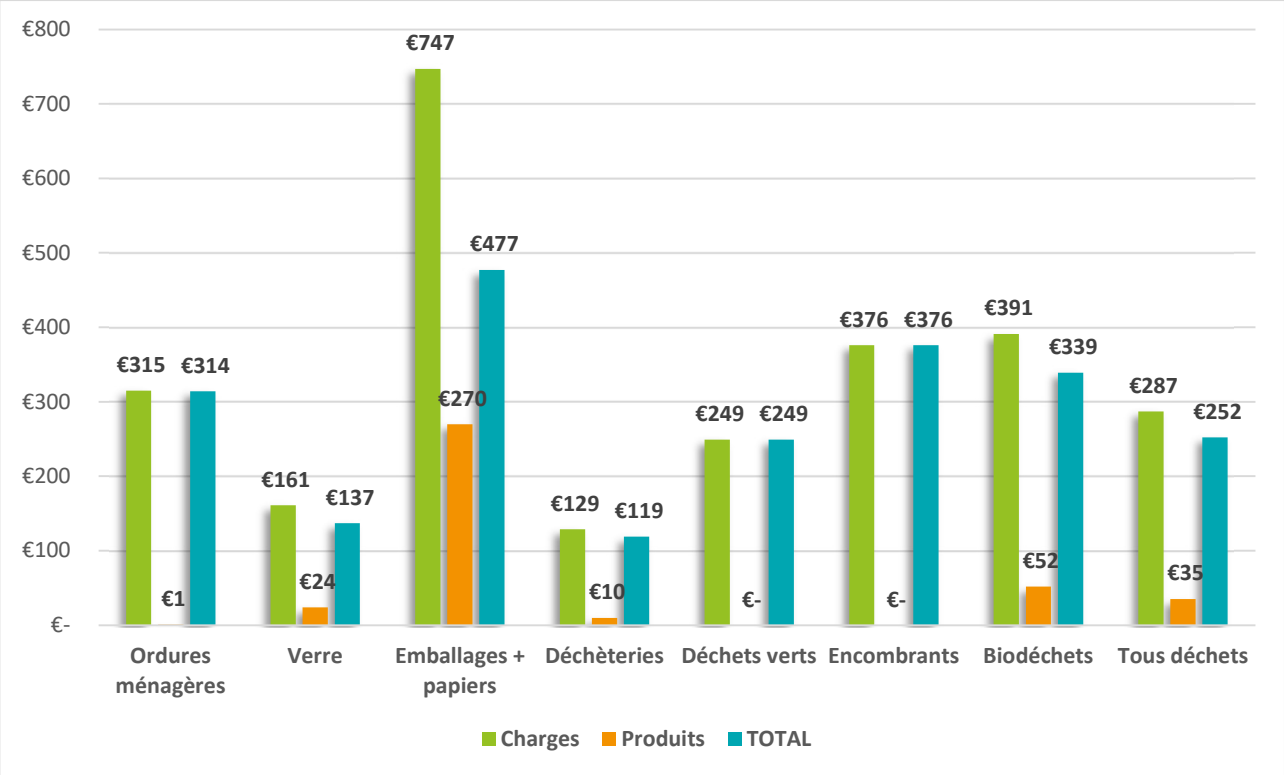

Figure 15 : Taux de couvertures des dépenses par flux (en €/tonne)

Comme vu précédemment, les produits liés à la revente des matériaux, au soutien des éco-organismes ou aux aides perçues par la CCHT ne couvrent que 10% des dépenses de gestion des déchets. Ces produits se concentrent essentiellement sur trois flux : le verre (15% des dépenses couvertes), les emballages (36% des dépenses couvertes) et les déchèteries (8% des dépenses couvertes).

II.4.2 Coûts à la tonne

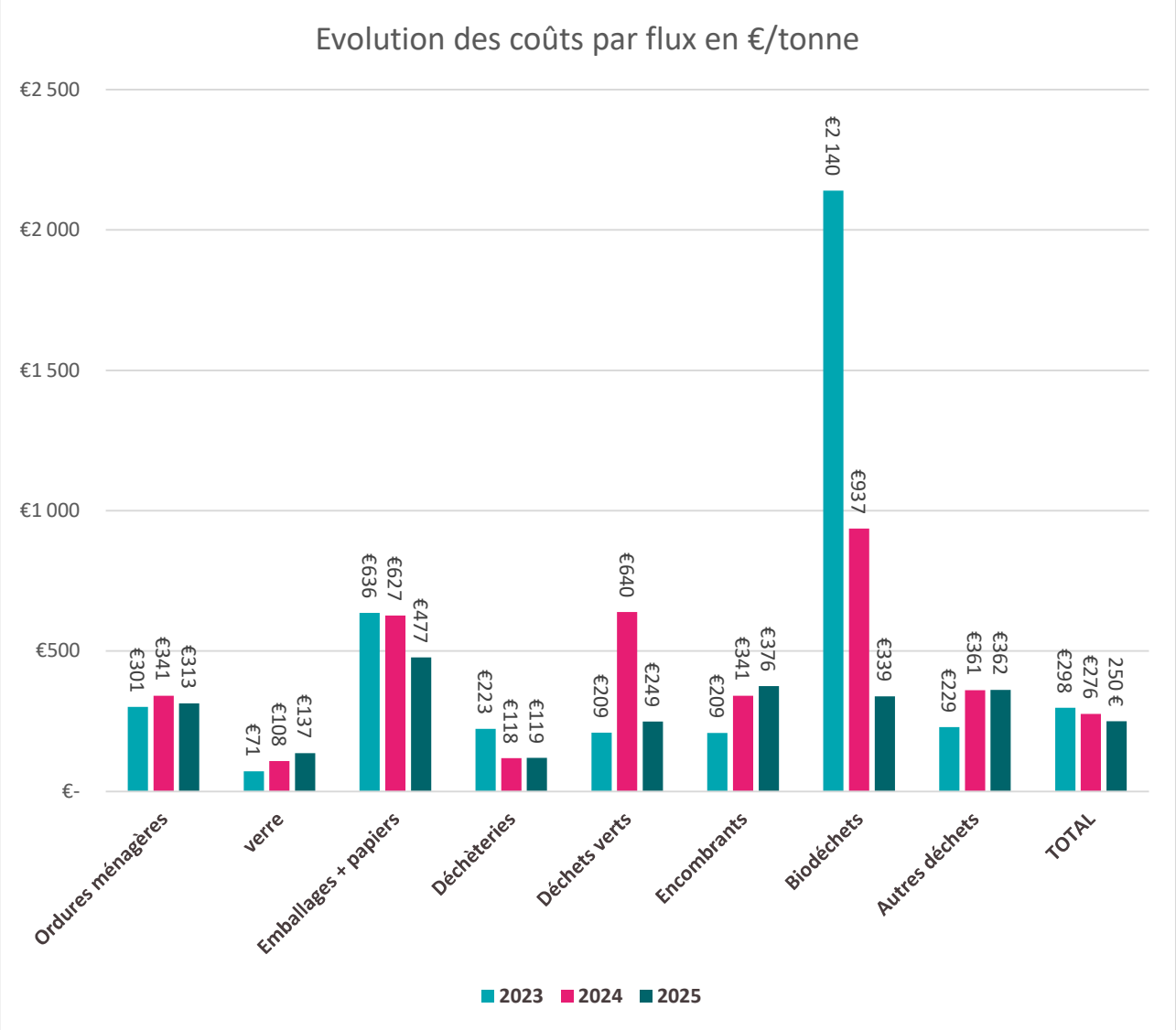

Figure 16 : Evolution des coûts de gestion des déchets par flux et par tonne

GRANDS PROJETS A VENIR

Les projets à venir sont les suivants :

- **Fin de déploiement de la collecte séparée des biodéchets**



La Communauté de communes des Hauts Tolosans prévoir de finir le déploiement des bornes à biodéchets, composteurs grutables et sites de compostages partagés. Fin 2026, tous les habitants auront accès à une solution de tri à la source des biodéchets.

- **Nouveau PLPDMA 2026-2031**

Le nouveau Programme de Prévention des Déchets Ménagers et Assimilés démarre en 2026, avec des actions renouvelées et de nouveaux axes de travail. Ces derniers ont été définis par un comité de pilotage en concertation avec des collectifs d'habitants et des partenaires, puis soumis à la validation des élus.

- **Première année de facturation de la redevance spéciale**

Suite à la définition des nouvelles modalités d'application de la Redevance Spéciale fin 2024, et de l'année de transition en 2025, les premières facturations vont intervenir en 2026.

39 entreprises ont signé la convention avec la CCHT. La recette prévisionnelle attendue sera de 113 000 €, pour 760 tonnes collectées.



- **Acquisition d'une nouvelle BOM-grue**

Le déploiement des nouvelles colonnes nécessite l'acquisition d'une BOM-grue, jusqu'alors louée pour permettre les collectes. Cet investissement s'élève à 396 000 € TTC. La livraison est prévue en juin 2026.

ANNEXES

MATRICES DES COÛTS

Tableau 16 : Matrice des coûts en € arrondis

	Ordures ménagères résiduelles	Emballages et papiers hors verre	Verre	Déchèteries	Déchets verts	Encombrants	Déchets inertes	Dépôts sauvages	Déchets des collectivités	Biodéchets	Total
Charges de structure	141 900 €	84 800 €	10 500 €	49 900 €	4 700 €	3 600 €	200 €	4 000 €	2 300 €	16 000 €	317 900 €
Communication	9 900 €	22 400 €	13 200 €	7 100 €	300 €	100 €	100 €	100 €	100 €	300 €	53 600 €
Total charges fonctionnelles	**151 800 €**	**107 200 €**	**23 700 €**	**57 000 €**	**5 000 €**	**3 700 €**	**300 €**	**4 100 €**	**2 400 €**	**16 300 €**	**371 500 €**
Prévention	40 000 €	3 000 €	- €	32 100 €	800 €	300 €	- €	- €	- €	63 900 €	140 100 €
Pré-collecte et collecte	1 193 600 €	746 900 €	148 500 €	409 500 €	25 500 €	36 000 €	2 700 €	44 300 €	1 400 €	47 500 €	2 655 900 €
Transfert et transport	158 300 €	40 600 €	- €	113 600 €	6 600 €	1 800 €	- €	1 500 €	4 400 €	600 €	327 400 €
Traitement	610 700 €	407 600 €	- €	149 400 €	33 100 €	12 400 €	600 €	10 700 €	27 100 €	100 €	1 251 700 €
Autres charges	- €	- €	- €	- €	- €	- €	- €	- €	- €	- €	- €
Total charges techniques	**2 002 600 €**	**1 198 100 €**	**148 500 €**	**704 600 €**	**66 000 €**	**50 500 €**	**3 300 €**	**56 500 €**	**32 900 €**	**112 100 €**	**4 375 100 €**
TVA acquittée	98 200 €	64 300 €	6 900 €	42 100 €	2 800 €	1 400 €	200 €	1 400 €	1 900 €	8 300 €	227 500 €
Total charges TTC	**2 252 600 €**	**1 369 600 €**	**179 100 €**	**803 700 €**	**73 800 €**	**55 600 €**	**3 800 €**	**62 000 €**	**37 200 €**	**136 700 €**	**4 974 100 €**
Vente de produits et d'énergie	- €	85 900 €	13 600 €	21 000 €	- €	- €	- €	- €	- €	- €	120 500 €
Autres produits	- €	- €	- €	- €	- €	- €	- €	- €	- €	- €	- €
Total produits industriels	**- €**	**85 900 €**	**13 600 €**	**21 000 €**	**- €**	**- €**	**- €**	**- €**	**- €**	**- €**	**120 500 €**
Soutiens des sociétés agréées	9 000 €	407 100 €	12 300 €	39 100 €	- €	- €	- €	- €	- €	- €	467 500 €
Subventions	1 600 €	1 400 €	1 000 €	100 €	- €	- €	- €	- €	- €	18 100 €	22 200 €
Total produits	**10 600 €**	**494 400 €**	**26 900 €**	**60 200 €**	**- €**	**- €**	**- €**	**- €**	**- €**	**18 100 €**	**610 200 €**
Coût aidé TTC	**2 242 000 €**	**875 200 €**	**152 200 €**	**743 500 €**	**73 800 €**	**55 600 €**	**3 800 €**	**62 000 €**	**37 200 €**	**118 600 €**	**4 363 900 €**

Tableau 17 : Matrice des coûts en € par habitant

	Ordures ménagères résiduelles	Emballages et papiers hors verre	Verre	Déchèteries	Déchets verts	Encombrants	Déchets inertes	Dépôts sauvages	Déchets des collectivités	Biodéchets	Total
Charges de structure	3.94 €	2.36 €	0.29 €	1.39 €	0.13 €	0.10 €	0.01 €	0.11 €	0.06 €	0.44 €	8.83 €
Communication	0.28 €	0.62 €	0.37 €	0.20 €	0.01 €	0.00 €	0.00 €	0.00 €	0.00 €	0.01 €	1.49 €
Total charges fonctionnelles	**4.22 €**	**2.98 €**	**0.66 €**	**1.58 €**	**0.14 €**	**0.10 €**	**0.01 €**	**0.11 €**	**0.07 €**	**0.45 €**	**10.32 €**
Prévention	1.11 €	0.08 €	- €	0.89 €	0.02 €	0.01 €	- €	- €	- €	1.78 €	3.89 €
Pré-collecte et collecte	33.16 €	20.75 €	4.13 €	11.38 €	0.71 €	1.00 €	0.08 €	1.23 €	0.04 €	1.32 €	73.78 €
Transfert et transport	4.40 €	1.13 €	- €	3.16 €	0.18 €	0.05 €	- €	0.04 €	0.12 €	0.02 €	9.10 €
Traitement	16.97 €	11.32 €	- €	4.15 €	0.92 €	0.34 €	0.02 €	0.30 €	0.75 €	0.00 €	34.77 €
Autres charges	- €	- €	- €	- €	- €	- €	- €	- €	- €	- €	- €
Total charges techniques	**55.63 €**	**33.28 €**	**4.13 €**	**19.57 €**	**1.83 €**	**1.40 €**	**0.09 €**	**1.57 €**	**0.91 €**	**3.11 €**	**118.43 €**
TVA acquittée	2.73 €	1.79 €	0.19 €	1.17 €	0.08 €	0.04 €	0.01 €	0.04 €	0.05 €	0.23 €	6.09 €
Total charges TTC	**62.58 €**	**38.05 €**	**4.98 €**	**22.33 €**	**2.05 €**	**1.54 €**	**0.11 €**	**1.72 €**	**1.03 €**	**3.80 €**	**134.39 €**
Vente de produits et d'énergie	- €	2.39 €	0.38 €	0.58 €	- €	- €	- €	- €	- €	- €	3.35 €
Autres produits	- €	- €	- €	- €	- €	- €	- €	- €	- €	- €	- €
Total produits industriels	**- €**	**2.39 €**	**0.38 €**	**0.58 €**	**- €**	**- €**	**- €**	**- €**	**- €**	**- €**	**3.35 €**
Soutiens des sociétés agréées	0.25 €	11.31 €	0.34 €	1.09 €	- €	- €	- €	- €	- €	- €	12.99 €
Subventions	0.04 €	0.04 €	0.03 €	0.00 €	- €	- €	- €	- €	- €	0.50 €	0.62 €
Total produits	**0.29 €**	**13.73 €**	**0.75 €**	**1.67 €**	**- €**	**- €**	**- €**	**- €**	**- €**	**0.50 €**	**16.95 €**
Coût aidé TTC	**62.28 €**	**24.31 €**	**4.23 €**	**20.66 €**	**2.05 €**	**1.54 €**	**0.11 €**	**1.72 €**	**1.03 €**	**3.29 €**	**121.23 €**

Tableau 18 : Matrice des coûts en € par tonne

	Ordures ménagères résiduelles	Emballages et papiers hors verre	Verre	Déchèteries	Déchets verts	Encombrants	Dépôts sauvages	Déchets des collectivités	Biodéchets	Total Déchets
Charges de structure	20 €	46 €	9 €	8 €	16 €	24 €	2 €	31 €	32 €	46 €
Communication	1 €	12 €	12 €	1 €	1 €	1 €	1 €	1 €	1 €	1 €
Total charges fonctionnelles	**21 €**	**58 €**	**21 €**	**9 €**	**17 €**	**25 €**	**2 €**	**32 €**	**33 €**	**47 €**
Prévention	6 €	2 €	- €	5 €	3 €	2 €	- €	- €	- €	183 €
Pré-collecte et collecte	167 €	407 €	133 €	66 €	86 €	243 €	22 €	349 €	19 €	136 €
Transfert et transport	22 €	22 €	- €	18 €	22 €	12 €	- €	12 €	61 €	2 €
Traitement	85 €	222 €	- €	24 €	112 €	84 €	5 €	84 €	376 €	0 €
Autres charges	- €	- €	- €	- €	- €	- €	- €	- €	- €	- €
Total charges techniques	**280 €**	**653 €**	**133 €**	**113 €**	**223 €**	**341 €**	**27 €**	**445 €**	**457 €**	**320 €**
TVA acquittée	14 €	35 €	6 €	7 €	9 €	9 €	2 €	11 €	26 €	24 €
Total charges TTC	**315 €**	**747 €**	**161 €**	**129 €**	**249 €**	**376 €**	**31 €**	**488 €**	**517 €**	**391 €**
Vente de produits et d'énergie	- €	47 €	12 €	3 €	- €	- €	- €	- €	- €	- €
Autres produits	- €	- €	- €	- €	- €	- €	- €	- €	- €	- €
Total produits industriels	**- €**	**47 €**	**12 €**	**3 €**	**- €**	**- €**	**- €**	**- €**	**- €**	**- €**
Soutiens des sociétés agréées	1 €	222 €	11 €	6 €	- €	- €	- €	- €	- €	- €
Subventions	0 €	1 €	1 €	0 €	- €	- €	- €	- €	- €	52 €
Total produits	**1 €**	**270 €**	**24 €**	**10 €**	**- €**	**- €**	**- €**	**- €**	**- €**	**52 €**
Coût aidé TTC	**313 €**	**477 €**	**137 €**	**119 €**	**249 €**	**376 €**	**31 €**	**488 €**	**517 €**	**339 €**

TABLEAUX ET FIGURES

Tableau 1 : Equipements de collecte des déchets sur la CCHT au 31/12/2025 9
Tableau 2 : Mode de gestion des différents flux de déchets sur le territoire de la CCHT 10
Tableau 3 : Evolution des tonnages d'Ordures Ménagères et Assimilées collectées 18
Tableau 4 : Matériaux issus de la collecte sélectives 20
Tableau 5 : tonnages des déchets occasionnels collectés 21
Tableau 6 : tonnages collectés en déchèterie 22
Tableau 7 : tonnages de déchets ménagers et assimilés collectés 24
Tableau 8 : tonnages des autres déchets 25
Tableau 9 : mode de gestion du service public des déchets sur la CCHT 28
Tableau 10 : montant des principales prestations rémunérées à des entreprises en 2025 28
Tableau 11 : Total des charges par étape techniques en € arrondis 30
Tableau 12 : total des produits en € arrondis 31
Tableau 13 : financement du service public de gestion des déchets 32
Tableau 14 : Coûts aidé TTC du service public de gestion des déchets 33
Tableau 15 : Coût aidé de la gestion des différents flux de déchets 34
Tableau 16 : Matrice des coûts en € arrondis 40
Tableau 17 : Matrice des coûts en € par habitant 41
Tableau 18 : Matrice des coûts en € par tonne 42

Figure 1 : Carte des 29 communes de la CCHT et leurs populations 2025 7
Figure 2 : Collectivités adhérentes au syndicat mixte Décoset (source : Décoset) 12
Figure 3 : Installations gérées par Décoset (source : Décoset) 13
Figure 4 : indice de réduction des quantités de déchets ménagers et assimilés produits par habitant avec une base 100 en 2010 16
Figure 5 : Evolution de la production d'ordures ménagères et assimilés par habitant 19
Figure 6 : Evolution de la production de déchets occasionnels par habitant 22
Figure 7 : filières de traitement de Décoset en 2025 23
Figure 8 : Evolution de la production de déchets ménagers et assimilés 24
Figure 9 : Taux de valorisation matière 25
Figure 10 : Taux de valorisation énergétique 25
Figure 12 : Synthèse des types de déchets et des tonnages pris en charge par la CCHT 26
Figure 13 : Principaux postes de dépense 31
Figure 14 : Répartition des charges et des produits par habitant 33
Figure 15 : Coût par flux par habitant 34
Figure 16 : Taux de couvertures des dépenses par flux (en €/tonne) 35
Figure 17 : Evolution des coûts de gestion des déchets par flux et par tonne 36

HAUTS TOLOSANS
COMMUNAUTÉ DE COMMUNES

UN DOUTE , UNE QUESTION ?

SERVICE DE PRÉVENTION ET DE GESTION DES DÉCHETS MÉNAGERS

Tél : 05 61 82 63 74

Courriel : service-dechets@hautstolosans.fr

Rendez-vous sur :
WWW.HAUTSTOLOSANS.FR